

ASSICURAZIONI GENERALI



DI VENEZIA

COMPAGNIA ISTITUITA NEL 1831

PREMIATA CON MEDAGLIA D'ORO ALL' ESPOSIZIONE NAZIONALE DI MILANO

RAPPORTI E BILANCI

per l' Anno 1881

(CINQUANTESIMO DELLA COMPAGNIA)

COMUNICATI AL CONGRESSO GENERALE DEGLI AZIONISTI,

NEL GIORNO 18 APRILE 1882.



Venezia 1882 - Prem. Tip. di P. Naratovich.



Corporate Heritage
& Historical Archive

AMMINISTRAZIONE DELLA COMPAGNIA.

Direttori:

Maurogonato Comm. Dr. I.	Vice-Presidente della Camera dei Deputati del Regno d'Italia, Grande Ufficiale dell'ordine Mauriziano ecc. ecc., Consigliere Comunale	in VENEZIA
Morpurgo de Barone Comm. Gius.	Console Generale di S. M. il Re dei Belgi, Presidente della Banca Commerciale triestina, Vice-Presidente della Banca generale di Roma e Consigliere d'Amministrazione della Banca Napoletana, Gran croce e Commendatore di vari ordini, Capo della Casa bancaria <i>Morpurgo & Parente</i> .	» TRIESTE
Balli de Barone Ambrogio	Direttore della filiale triestina della Banca austro-ungarica, Cavaliere di vari ordini, Capo della ditta <i>A. di S. Balli</i>	» TRIESTE
Segrè V. di S.	Possidente, Consigliere d'Amministrazione della Banca Commerciale triestina, Capo della ditta <i>Jacob Coen</i>	» TRIESTE

Vice-Direttori:

Calabi Cav. Dr. Romolo	Consigliere d'Amministrazione della Banca Commerciale triestina	» TRIESTE
Goldschmidt de Leopoldo	Possidente, Membro della Camera di Commercio e Industria	» TRIESTE
Levi A. A.	Possidente	» VENEZIA
Todros Cav. Barone Ella	Consigliere Comunale e Reggente della Banca Nazionale, Possidente	» VENEZIA

Revisori:

Da Zara Cav. Dr. Marco	Possidente	» PADOVA
Padoa Raffaele	Possidente, Revisore del Lloyd austro-ungarico	» TRIESTE
Yucetich Giov. de Bieliz	Vice-Presidente della Camera di Commercio e Industria, Consigliere d'Amministrazione del Lloyd austro-ungarico e Consigliere comunale	» TRIESTE

Consiglieri d'Amministrazione:

Arlotta Comm. Mariano	Capo della casa <i>Minasi e Arlotta</i> , Reggente della Banca Nazionale in Napoli, Vice-Presidente della Banca napoletana, Consigliere comunale	» NAPOLI
Bazzoni Dr. Riccardo	Podestà di Trieste.	» TRIESTE
Bordini Cav. Giuseppe de	Consigliere d'Amministrazione del Lloyd austro-ungarico	» TRIESTE
Economo Cav. Gio. A.	Capo della Ditta <i>D. & G. Economo</i>	» TRIESTE
Eisner de Eisenhof Giacomo	Capo della Ditta <i>G. Eisner</i> , Direttore dell'i. r. priv. Filatoio d'Aldussina	» TRIESTE
Florio Comm. Ignazio	Capo della Casa <i>I. & V. Florio</i>	» PALERMO
Giovannelli Principe G.	Senatore del Regno d'Italia, Consigliere Comunale	» VENEZIA
Goedel-Lannoy Br. Ar. Comm.	Vice-Presidente del Consiglio dell'Impero austriaco.	» VIENNA
Heine Cav. Armando	Banchiere, Capo della casa <i>A. & M. Heine</i>	» PARIGI
Hegedus Alessandro	Deputato al Parlamento ungherese.	» BUDAPEST
Hereolani Principe Alfonso	Consigliere provinciale ecc. ecc.	» BOLOGNA
Koriznies Ladislao	Direttore dell'istituto di credito fondiario ungherese e Deputato al Parlamento	» BUDAPEST
Miller de Aichholz Cav. Vinc.	Consigliere generale della Banca austro-ungarica, Vice-Presidente della Deputazione di Borsa di Vienna, Socio aperto della casa <i>Miller & Co.</i> di Trieste e Capo della casa <i>A. Sarg Sohn & Co.</i> di Vienna ecc.	» VIENNA » PADOVA
Moschini G.	Possidente, Censore della Banca di Depositi e conti correnti	» PADOVA
Mylius Cav. Emilio fu C.	Presidente del Banco Sconto e Sete, Reggente della Sede in Torino della Banca Nazionale, Console generale dell'Impero Germanico, Banchiere ecc.	» TORINO
Papadopoli Conte Nicolò	Deputato al Parlamento italiano e Consigliere Comunale	» VENEZIA
Pallè Conte Leopoldo	Deputato al Parlamento italiano.	» MILANO
Rittmeyer Comm. Carlo	Consigliere comunale, Consigliere d'Amministrazione del Lloyd austro-ungarico, Vice-Presidente del Consiglio d'Amministrazione della Banca Commerciale Triestina	» TRIESTE
Romanin Jacur Cav. E.	Possidente	» PADOVA
Scandiani Cav. S.	Consigliere Comunale, membro della Camera di Commercio ecc.	» VENEZIA
Scrini de Montecroce Barone Comm. Dr. G. B.	Membro della Camera dei Signori, Commendatore e Cavaliere di vari ordini, Possidente.	» TRIESTE
Taulongo Comm. Bernardo	Governatore della Banca Romana, Vice-Presidente della Camera di Commercio	» ROMA
Treves de Bonfili Bar. Cav. C.	Possidente	» PADOVA
Wodianer de Barone M.	Grandcroce dell'ordine imp. aust. di Francesco Giuseppe, Cavaliere e Ufficiale di altri ordini; Membro della Camera ungherese dei Magnati; Presidente della Deputazione di Borsa di Vienna, dell'i. r. priv. Società di navigazione a vapore del Danubio, e dell'i. r. priv. ferrovia dello Stato ecc.; Banchiere sotto la ragione <i>Moritz Wodianer</i>	» VIENNA

Segretario Generale a Trieste: Besso Cav. Marco
 Segretario Sostituto » Besso Giuseppe
 Segretario Dirigente a Venezia: Bargoni Comm. A., Senatore del Regno
 Segretario Sostituto » Finzi Vita Cav. G.

Onorevoli Signori!

È questo, o Signori, il primo esercizio pel quale abbiamo a presentarvi i nostri Resoconti secondo le nuove disposizioni dello Statuto vale a dire in principalità colla separazione patrimoniale nelle due Sezioni **A e B**, destinata questa a garantire le operazioni del Ramo Vita e quella a garantire le altre operazioni della Compagnia.

Ed è argomento a bene augurare per l'avvenire della nostra istituzione, che questa riforma, diretta a sempre meglio cautelare i nostri assicurati ed in particolare gli assicurati del Ramo Vita, abbia il suo compimento col compiersi dei primi cinquanta anni del nostro sociale esercizio. Come infatti nessuno di voi ignora, col Bilancio dell'anno 1881 si chiude il **cinquantésimo** anno della nostra operosità.

La nostra Compagnia ha attraversato in questo lungo periodo di tempo le più difficili prove.

Nei primi anni le difficoltà e gli ostacoli che incontra ogni nuova istituzione; e poi tutte le crisi di varia specie che hanno colpiti i paesi ove essa esercita le sue operazioni.

Ma tutte queste difficoltà e questi ostacoli non hanno potuto impedire il crescere ed il fortificarsi incessante di questa istituzione, perchè non le è mai mancato nè l'appoggio dei suoi Azionisti, nè il concorso efficace del suo Consiglio e, crediamo di poterlo dire, neanche lo zelo delle sue Direzioni e dei suoi funzionari.

A questo attaccamento generale ed a questa armonia di prestazioni indefesse per parte di tutti, noi crediamo che si debba precipuamente la posizione veramente distinta che occupa oggimai la Compagnia nel novero delle Società congeneri.

Laonde noi crediamo di non poter meglio iniziare questa relazione se non col tributare i più sentiti e sinceri ringraziamenti a tutti coloro che hanno sostenuta la presente e le passate Direzioni nell'ardua loro missione.

E ringraziamo particolarmente i signori Azionisti e l'onorevole Consiglio d'Amministrazione per l'appoggio del quale ci sono stati larghi ogni qualvolta si presentava l'opportunità o la necessità di nuovi passi nella carriera della nostra Compagnia.

Ma in pari tempo crediamo di dover invitare gli Azionisti tutti ad associarsi a noi nel manifestare la loro approvazione e la loro soddisfazione al numeroso personale tanto delle sedi, quanto delle succursali tutte, affinché ognuno, anche il più lontano dei nostri funzionari, sappia che la sua opera è tenuta nel debito conto.

E perchè chiunque possa farsi un'idea del cammino percorso dalla Compagnia in questi cinquanta anni, noi abbiamo riunito, in un fascicolo, di cui vi facciamo omaggio, insieme col presente Bilancio quello del primo esercizio sociale, e così il più antico Statuto e l'attuale, ricco di sì numerose e prudenti garanzie per i Soci e per gli assicurati; e abbiamo unito pure l'elenco primitivo e l'elenco attuale dei Soci che formano la Società, nonchè il solito elenco annuale dei risarcimenti pagati.

Il semplice confronto di questi documenti fra loro è sufficiente, perchè ognuno misuri da sé il lungo cammino percorso; basti dire che le *garanzie* sociali sommano ora pressochè alla medesima cifra alla quale ascsero tutti i capitali che per i diversi rischi erano stati assicurati nel primo anno di esistenza della Compagnia; capitali che ora le vengono offerti in assicurazione dalla numerosa sua clientela nel breve volgere di una settimana.

I capitali assicurati dalla Compagnia nel 1832 ascsero a **L. 75,012,468.80** ripartiti su 3273 polizze e quelli assicurati nel 1881 sommarono a **L. 3,750,043,262.65** ripartiti su 374,619 polizze, senza calcolare le operazioni del Ramo Vita. Oltracciò nel 1881 erano in vigore assicurazioni di anni anteriori per più di **4 miliardi** di capitale.

Affinchè poi si possa seguire nelle sue linee principali l'andamento delle nostre operazioni nei decorsi cinquanta anni, abbiamo aggiunto in appendice al presente Resoconto alcune tabelle che danno appieno contezza dello svolgimento annuale delle operazioni e dell'accrescersi delle riserve sociali.

Nella presente occasione poi ci pare assolutamente doveroso e conforme alle vostre intenzioni il destinare un congruo importo a favore del nostro personale d'ufficio ed al ro importo in opere di beneficenza, nè dubitiamo che tali intendimenti abbiano la vostra piena approvazione.

Dovremmo ora passare alla solita esposizione delle operazioni sociali e del risultato delle medesime; ma prima di procedere a tale relazione, sentiamo il debito di parteciparvi due dolorose e gravi perdite fatte dalla nostra Compagnia negli ultimi tempi con la morte seguita il di 2 Dicembre scorso del Vice-Direttore signor *Giacomo Gidoni* e con quella avvenuta il di 3 Marzo scorso del Commendatore *Leone Pincherle* nostro Rappresentante a Parigi.

Fu il primo un antico nostro Azionista il quale, entrato fino dall'anno 1869 a formar parte della Direzione, si era sempre dedicato con grande zelo e con intelligente operosità in pro della Compagnia: noi sentiamo profondamente il vuoto lasciato dalla sua perdita e la deploriamo vivamente, ed a questo nostro dolore crediamo vorrete voi pure associarvi. Questo compianto nostro collega volle poi lasciare a perenne ricordo del suo interessamento per la Compagnia un legato di franchi d'oro **diecimila**, affinché col frutto di esso vengano distribuiti dei premi ad impiegati che particolarmente si distinguano. E per tale legato noi sentiamo il dovere di fare qui un pubblico atto di ringraziamento alla di lui memoria.

Il Commendatore *Leone Pincherle*, già segretario della nostra Direzione Veneta sino dall'anno 1835, era da oltre un quarto di secolo Rappresentante e Procuratore della Compagnia a Parigi, ove, colle rare doti della sua mente e del suo cuore, egli aveva saputo cattivarsi le simpatie di quanti lo avvicinavano e procurare così alla Società in quella metropoli una posizione di primissimo ordine, meritandosi insieme di essere ripetutamente da noi chiamato ad altre delicate e difficili missioni. Ed alla sua memoria pure riteniamo che vorrete tributare con noi il dovuto rimpianto.

I. Risultato delle operazioni e riserve straordinarie.

Il Bilancio A, comprendente le operazioni del Ramo Incendi, Grandine e Trasporti, dà un utile complessivo di L. 2,275,482.37 proveniente per	L.	462,250.27	dalle assicurazioni Incendi;
	"	786,559.02	" " Grandine;
	"	234,888.10	" " Trasporti;
	"	615,677.78	dal prodotto dei capitali;
	"	176,177.90	da realizzi diversi al netto delle ammortizzazioni
Ritornano come sopra	L.	2,275,482.37	



Il Bilancio **B**, comprendente le operazioni del Ramo Vita, dà un utile complessivo di **L. 799,603.38**, proveniente:

a) per **L. 311,117.10** dall'esercizio propriamente detto;

b) » » **488,486.28** avanzo prodotto dei capitali e di realizzi diversi al netto delle ammortizzazioni.

Complessivamente **L. 799,603.38**

Il Ramo Ipotecario poi, pel quale vi presentiamo il Resoconto del decorso quadriennio, chiude con un utile di Talleri **88,038.78** pari a **L. 330,145.42**; cosicchè l'utile complessivo ascende a **L. 3,405,231.17**.

Egli è certo che un così largo utile, il quale è tanto maggiormente apprezzabile in quanto che a formarlo hanno contribuito tutti indistintamente i rami di operazione della Compagnia, deve essere per tutti noi di grande soddisfazione; ma crederemmo di male interpretare la fiducia che dai nostri Azionisti è stata in noi riposta, se in presenza di un simile risultato, non istudiasimo anzitutto se e quali nuovi presidi e cautele siano consigliati, per sempre meglio consolidare e rinvigorire la vastissima nostra Amministrazione. Questa infatti, in ragione della sempre crescente mole di affari, richiede, ove si voglia tener conto della prospera e della pur possibile avversa fortuna, che con moto parallelo allo sviluppo degli affari si aumentino e si allarghino le garanzie dell'avvenire.

Laonde noi, in primo luogo, riteniamo che la metà dell'utile prodotto dall'esercizio Grandine in **L. 786,559.02**, portato in cifra rotonda a **L. 400,000**—, debba venire trasportato a nuovo, a titolo di riserva disponibile, per far fronte, quando abbia ad essere il caso, alle perdite di detto Ramo, il quale, come sapete, ha un andamento tanto irregolare.

D'altro canto, essendo questo il primo esercizio nel quale, in virtù dei cambiamenti di Statuto da Voi accolti nel Giugno 1880, dobbiamo separare le facoltà sociali in due distinti patrimoni, intesi l'uno a garantire il Ramo Vita e l'altro a garantire le rimanenti operazioni della Compagnia, ci è parso semplicemente doveroso, nell'atto che si facevano le assegnazioni delle varie attività sociali ai due Bilanci, di esaminare il valore delle medesime, perchè l'attribuzione riuscisse in piena equità e giustizia. Ora per gli impieghi in valori, in mutui ipotecari, in depositi presso Banche ed altri impieghi mobiliari, nulla vi era ad osservare, e solo ci restava a valutare i beni immobili della Compagnia, i quali, per essere pervenuti alla nostra Società in più tempi, in parte remoti, ed in più modi, e trovandosi tutti iscritti nei registri nei prezzi di costo, potevano ragionevolmente essere argomento di un riscontro. Il quale ebbe luogo, capitalizzando al 4% la rendita netta dai medesimi prodotta nell'esercizio di cui si tratta, capitalizzandola, cioè, al saggio che dobbiamo calcolare per le riserve tutte delle Assicurazioni *in caso di morte*.

Questa capitalizzazione produce un valore di **L. 17,893,296.87**

laddove il nostro prezzo di Bilancio è di » **18,911,161.—**

e lascia pertanto una differenza di **L. 1,017,864.13**

alla quale crediamo conveniente di provvedere, affinchè il Bilancio Vita, cui per la natura delle cose viene assegnato l'intero patrimonio immobiliare, risulti garantito in modo altrettanto completo quanto quello del Bilancio **A**.

Nè è necessario di passare tutto codesto importo dal Conto Profitti e Perdite dell'esercizio ordinario al Conto patrimoniale del Bilancio **B**, perchè in primo luogo la Compagnia possiede una riserva disponibile di **L. 500,000**— per utile realizzato fino dal 1873 nella vendita di due stabili a Vienna, utile che ragionevolmente vuol essere contrapposto a detto scoperto, ed in secondo luogo vi è l'utile sovraccennato del Ramo Ipotecario di **L. 330,145.42**, che va pure assegnato al Bilancio **B**; laonde la differenza predetta si riduce a sole **L. 187,718.71**, importo questo che vi proponiamo poi di prelevare dall'utile disponibile dall'esercizio.

Questo partito, mercè il quale si provvede a dare un regolare assetto al patrimonio immobiliare della Compagnia con un sacrificio pel presente assai limitato in confronto al vantaggio che deve derivarne in avvenire, è stato approvato all'unanimità dal nostro Consiglio d'Amministrazione, e non dubitiamo che sia approvato in pari modo anche da Voi.

Dall'utile corrente infine è necessaria un'altra prelevazione (Ramo Vita) per prescrizione precisa del Ministero. Dapprima abbiamo cercato di dimostrare che la medesima non era indispensabile, e che in ogni maniera riusciva alquanto gravosa, implicando, sia pure transitoriamente, una forte prelevazione dagli utili correnti, ma d'altra parte, mantenendo il Ministero le sue vedute, e trattandosi di un sacrificio che non può più ripetersi, abbiamo ritenuto di uniformarci, tanto più che trattasi in sostanza della costituzione di una speciale riserva per spese.

Tale prelevazione ascende a **L. 620,757.27**, che passeremo a carico dell'utile dell'esercizio.

E fatte queste diverse destinazioni, le quali tutte concorrono ad aumentare il patrimonio sociale, e così i futuri redditi annui, rimane ancora un utile disponibile di **L. 1,866,609.77**, che depurato da **L. 153,250.47**, le quali per Statuto devono passare alla riserva per le oscillazioni di valori (ascendente ora a **L. 1,403,365.55**), si sostanzia in **L. 1,713,359.30**.

II. Sviluppo delle operazioni.

Circa ai dettagli delle nostre operazioni non abbiamo che a rinviarvi alle numerose tabelle allegate ai Bilanci. Anche in quest'anno le abbiamo accresciute, introducendone alcune particolarmente interessanti intorno alla mortalità probabile ed alla mortalità reale fra i nostri assicurati; e non c'è bisogno di dire che delle emergenze di queste nostre investigazioni tecnico-statistiche ci avvantaggiamo per andare gradatamente perfezionando e rendendo più proficui i nostri metodi di lavoro.

Ma ciò che non possiamo a meno di rilevare, si è il continuo aumento delle nostre operazioni, dovuto al buon nome ed alla riputazione della Compagnia, la quale ha per sistema di regolare le pendenze con i propri assicurati, piuttosto in via amichevole e di equità che con procedimenti di giustizia, tanto che sopra i sinistri verificatisi nell'anno, il cui numero ascese a 29,049, la quantità delle cause pendenti al termine dell'esercizio non si ragguagliava neanche al mezzo per mille dei medesimi.

I quali richiesero complessivamente un'erogazione di **L. 19,116,579.27**

I pagamenti accertati a tutto il 1880 ascendevano a » **358,353,286.90**

Per cui i risarcimenti soddisfatti dalla Compagnia in questi cinquanta anni, ascendono alla cifra di **L. 377,469,857.17**

divisi come appresso nei cinque decenni:

Anni	Danni N.°	Importo L.
1832-1841	9,968	8,479,238.59
1842-1851	33,994	24,558,387.60
1852-1861	103,838	75,623,906.70
1862-1871	124,837	108,714,044.51
1872-1881	178,030	160,094,279.77
Totale N.°	455,667	L. 377,469,857.17



Il suaccennato aumento delle operazioni si manifesta, in confronto all'anno precorso, con le seguenti cifre di premi incassati, e depurati da storni:

Ramo Incendi	L. 1,298,760.18
» Trasporti	» 190,691.15
» Grandine	» 651,806.73
» Vita	» 349,332.67
Aumento totale	<u>L. 2,490,090.68</u>

L'ammontare dei premi netti incassati nel 1880, essendo stato per tutti i Rami di L. 25,327,772.97, abbiamo un totale introito premi per l'anno 1881 di L. 27,817,863.65, a preparare ed a formare il quale hanno contribuito 5638 Rappresentanze ed Agenzie e più di 500 impiegati stabili della Compagnia.

Noi non possiamo sperare che tutti i futuri esercizi abbiano a chindere con risultati si ragguardevoli, tanto perchè questi dipendono in parte da circostanze estranee alla nostra influenza (come ad esempio, nelle assicurazioni Grandine ed in alcune categorie delle assicurazioni Marittime ed Incendi, dall'aumento o dal ribasso nel prezzo dei generi), quanto perchè talvolta manifestandosi, per ragioni di concorrenza sfrenata, che il lavoro in un dato Ramo o Paese sia divenuto poco desiderabile, noi, anzichè ad allargarlo, ci adoperiamo piuttosto a restringerlo e a ridurlo.

Ma questo è certo, che i nostri funzionari sono animati tutti dal maggiore zelo per la Compagnia, e che tutto quello che si potrà ottenere seguendo le norme di prudenza, che ci hanno sempre guidato, essi sapranno ottenerlo certamente.

Quanto alle operazioni del Ramo Vita, egli è con vera compiacenza, che possiamo segnarvi un notevole aumento in confronto all'anno scorso, si nelle nuove assunzioni, come nella somma complessiva rimasta in vigore al termine dell'anno.

Infatti la somma assicurata per le nuove assunzioni del 1881 ascende a	L. 23,108,874.03
in confronto a	» 21,611,875.60
segnando così un aumento di	<u>L. 1,496,998.43</u>

mentre la somma assicurata rimasta in essere al 31 Dicembre scorso, ascende a	L. 164,019,136.58
in confronto a	» 157,772,614.18
rimasta in vigore al 31 Dicembre 1880, con un aumento quindi da un esercizio all'altro di	<u>L. 6,246,522.40</u>

E per quanto si possa giudicare dall'andamento del primo trimestre, è a ritenersi che quest'anno la produzione sarà pure in aumento.

Negli allegati al presente Bilancio voi troverete un interessante prospetto grafico, il quale esprime con la massima evidenza unita alla maggiore concisione lo sviluppo annuale delle somme e delle rendite ass curate per tale Ramo e delle riserve per medesimo accumulate.

Per la quale categoria di operazioni poi non sarà inopportuno il rammentare che la Compagnia ha pagato inoltre ai suoi assicurati, a titolo di partecipazione agli utili, non meno di L. 2,234,105.30 e che per medesimo titolo deve corrispondere, per utili già liquidati, altre L. 1,299,518.95 e così un totale di L. 3,533,624.25.

III. Stato Attivo e Passivo.

Passando all'esame dello Stato Attivo e Passivo della Compagnia, non abbiamo da farvi osservare nulla di specialmente notevole, visto che l'aumento degli investimenti nell'attivo è la naturale conseguenza dell'aumento nel passivo, delle riserve normali e dell'introduzione delle surriferite riserve straordinarie, e solo amiamo di rilevare, che l'aumento complessivo degli impieghi fruttiferi della Compagnia ascende ad oltre 3,750,000 lire. Tuttavia ci piace di farvi attenti, che in armonia a quanto vi abbiamo riferito più sopra circa alle riserve del Ramo Vita, abbiamo eliminata dall'attivo la partita 16: « Debitori per la frazione non scaduta dell'annuità di premi nelle assicurazioni sulla vita », la quale eliminazione, portando per conseguenza una corrispondente diminuzione delle riserve del detto Ramo, ne consegue che le medesime, mentre aumentano in realtà da un esercizio all'altro di meglio che un milione e mezzo di lire, risultano in apparenza aumentate di sole lire 600,568.03.

In totale le riserve dei premi aumentano in confronto all'anno decorso nel modo seguente:

a) Ramo Vita	L. 600,568.03
b) » Incendi	» 245,525.15
» Trasporti	
c) » Grandine	» 400,000.—
Totale	<u>L. 1,246,093.18</u>

Il quale importo aggiunto:

alla nuova riserva immobiliare depurata dalla riserva disponibile	» 517,864.18
all'aumento della riserva per oscillazioni di valori	» 153,250.47
ed all'aumento della riserva di utili capitalizzati	» 125,835.93
da un aumento totale delle nostre riserve di	<u>L. 2,043,043.71</u>
che aggiunti alle riserve accertate al 31 Dicembre 1880 in	» 64,150,292.47
danno una somma complessiva di	<u>L. 66,193,336.18</u>
ci vanno aggiunti per riserve di danni pendenti, per utile da distribuirsi agli assicurati Vita, per Fondo Tontine, e per Fondo Pensioni e Cassa di Previdenza altre	» 4,326,329.49
Complessivamente	<u>L. 70,519,665.67</u>

Le partite corrispondenti alle predette riserve diverse in L. 4,326,329.49 sommano l'anno scorso a L. 3,693,196.15 ed aumentano quindi di L. 633,133.34, le quali aggiunte alle L. 2,043,043.81, surriferite, danno un aumento complessivo delle riserve e garanzie sociali, in confronto all'anno decorso, di L. 2,676,177.05, risultato del quale andiamo ancora più lieti, che per l'aumento dell'utile ripartibile.

IV. Bilancio generale.

L'utile netto dell'anno ammonta a	L. 1,713,859.30
aggiungendo al quale importo	» 8,431.55
utile riportato dall'anno 1880, si ha un complessivo utile ripartibile di	<u>L. 1,721,790.85</u>



in corrispondenza al risultato finale dei Bilanci riveduti ed approvati dai signori Revisori, Censori e Consiglieri di Amministrazione, i quali sono concordi nel proporvi la ripartizione seguente, dopo prelevate L. 87,500.— per il pagamento in oro del dividendo:

- L. 867,500.— a titolo di dividendo ordinario di L. 73.50 per Azione;
- > 125,835.98 da portarsi alla Riserva utili del Bilancio A;
- > 151,002.75 competenze statutarie alle due Direzioni;
- > 982,500.— sopraddividendo a L. 196.50 per Azione;
- > 7,452.17 avanzo da riportarsi all'esercizio 1882;

Complessivo L. 1,684,290.85

Ove voi siate d'avviso di approvare tale proposta, il dividendo complessivo per ogni Azione sarà di L. 270.— in oro. Il detto dividendo sarà pagabile presso le casse delle Direzioni e delle succursali, a partire dal giorno 2 Maggio prossimo.

V. Cassa Pensioni e Cassa di Previdenza.

La Cassa di previdenza per gl'impiegati della Compagnia, la quale annoverava alla data del Resoconto per l'anno 1880 N. 207 Soci, ne annoverava al principio di quest'anno N. 372, mentre la Cassa pensioni non riceveva nuovi Soci ne ha ora 112 in luogo di 117.

Il movimento di queste due istituzioni è stato poi nel decorso anno il seguente:

T I T O L O	Cassa pensioni	Cassa di previdenza
Fondo al 1. Gennaio 1881.	L. 318,462.10	L. 130,427.85
Contributi dell'anno 1881.	» 15,316.65	» 50,521.89
Interessi al 6 %, e rispett. al 5 %	» 16,893.15	» 7,897.40
Totale	L. 345,668.90	L. 188,847.05
Passaggio dalla Cassa Pensioni a quella di Previdenza	—» 2,768.—	+» 2,768.—
meno per pensioni pagate e rispett. per libretti liquidati	L. 342,903.90	L. 191,115.05
	» 44,508.18	» 5,935.55
Fondo al 31 Dicembre 1881	L. 298,392.72	L. 185,179.50

VI. Elezione di un Vice-Direttore.

Con riferimento alla notizia datavi della deplorata perdita del Vice-Direttore signor Giacomo Gidoni, vorrete ora procedere alla nomina di un successore, le cui funzioni dureranno fino al prossimo Congresso generale.

VII. Riforme Statutarie.

Con riferimento al punto c) dell'ordine del giorno siete chiamati infine a deliberare sopra due proposte di modificazione allo Statuto.

Ora andremo a darvi lettura del parere sulle medesime espresse dal Consiglio d'Amministrazione a tenore dell'Art. 25 dello Statuto e delle ragioni che ci condussero alle proposte medesime, le quali noi speriamo che voi sarete per approvare.

La Direzione Centrale delle Assicurazioni Generali.

(Segue Rapporto dei Signori Revisori)



Corporate Heritage
& Historical Archive

Allegato A.*Onorevole Commissione di Censura delle Assicurazioni Generali in Trieste.*

Trieste, 2 Aprile 1882.

In seguito all'esame da noi praticato dei Registri della Società e dei Prospetti dettagliati che ci furono comunicati dal Signor Segretario Generale, ci è stato agevole di formarci nella maniera più chiara e completa un esatto criterio sullo svolgimento delle sociali operazioni nel decorso esercizio.

L'utile risultato dalle operazioni del decorso anno essendo assai ragguardevole, la Direzione ha creduto opportuno di disporre diverse prelevazioni speciali destinate a sempre maggiormente fortificare la posizione della Compagnia e ad aumentarne le riserve. Al quale proponimento non possiamo che fare plauso, come a quello che corrisponde appieno alle caute e prudenti misure amministrative; laonde noi non possiamo che approvare pienamente, per quanto ci riguarda, le proposte stesse.

L'utile disponibile che rimane dopo tali prelevazioni e dopo la statutaria dotazione delle riserve per oscillazioni di valori, ascende a L. **1,721,790.85**, in conformità alle cifre del Bilancio, che abbiamo trovato in perfetta armonia coi Registri, e di tale utile noi proponiamo che venga fatta la ripartizione seguente:

Fondo disaggi per pagamento del dividendo in oro	L.	87,500.—
Dividendo ordinario agli Azionisti a L. 73.50 per Azione, sopra 5000 Azioni	»	367,500.—
Fondo di riserva Bilancio A 10% di	L.	1,266,790.85
menc avanzo 1880	»	8,431.55
	L.	1,258,359.30 al 10% »
Competenze statutaria alla Direzione 12%	»	151,002.75
Sopr dividendo a L. 196.50 per Azione, sopra 5000 Azioni	»	982,500.—
Avanzo utile da trasportare a favore dell'esercizio 1882 Bilancio A.	»	7,452.17
	L.	1,721,790.85

Non possiamo a meno di chiudere questa nostra relazione senza porre in rilievo in primo luogo i risultati veramente brillanti ottenuti dalla Compagnia nell'esercizio decorso, ed in secondo luogo il modo esemplare col quale sono tenuti i registri, l'evidenza dei medesimi e la sollecitudine con cui si può ora chiudere una gestione tanto vasta ed estesa, e crediamo quindi doveroso di tributare i dovuti encomi alla Direzione della Compagnia ed al numeroso suo personale.

Ci protestiamo con tutta considerazione

I REVISORI DELLE ASSICURAZIONI GENERALI:

Marco Dr. Da Zara — Raffaele Padoa — Giovanni Vucetich.

Allegato B.*Onorevole Direzione Centrale delle Assicurazioni Generali in Trieste*

Trieste, 6 Aprile 1882.

Rieletti per acclamazione nella seduta del Consiglio d'Amministrazione del 1. Aprile corrente, a comporre anche quest'anno la Commissione di Censura prevista dall'Art. 47 dello Statuto sociale, i sottoscritti sono ben lieti di accompagnare a codesta Onorevole Direzione il Rapporto loro diretto dai signori Revisori sui Bilanci 1881, i cui splendidi risultati non hanno d'uopo di ulteriori commenti, rispondendo essi ad ogni più difficile esigenza, tanto in considerazione delle operazioni quanto dell'impiego del patrimonio sociale.

Laonde non rimane ai sottoscritti, per ottemperare all'incarico loro assegnato dallo Statuto, che di associarsi alle proposte dei signori Revisori e di invitare l'Onorevole Direzione a darne contezza allo Spett. Consiglio d'Amministrazione per chiedere ed ottenere da questo l'autorizzazione di sottoporre al Congresso Generale degli Azionisti, tanto l'approvazione dei Bilanci stessi, quanto quella dei dividendi.

Si protesta con distinta stima.

LA COMMISSIONE DI CENSURA DELLE ASSICURAZIONI GENERALI:

Riccardo Dr. Bazzoni — Giacomo Eisner de Eisenhof — Leopoldo Bernheimer, sostituto del Sig. Cav. S. Scandiani.

Allegato C.**Estratto del Protocollo***della seduta del Consiglio d'amministrazione tenutasi il dì 11 Aprile 1882.*

Viene data lettura dal Sig. Cav. Marco Besso, Segretario Generale della Compagnia, dei Rapporti dei Signori Revisori e dell'onorevole Commissione di Censura relativi ai Bilanci del 1881, che non danno luogo a discussione.

Posta a voti la mozione di presentare al Congresso Generale degli Azionisti la proposta di accordare l'approvazione dei Bilanci e il relativo assessorio, come pure quella che l'utile dei Bilanci sia ripartito secondo le conclusioni dei Signori Revisori, restando così stabilito un dividendo di L. 270. — in oro per Azione, la medesima viene adottata ad unanimità.

Si procede poi alla discussione delle modificazioni proposte dalla Direzione agli Articoli 21 e 36 dello Statuto, le quali vengono approvate ad unanimità con alcuni cambiamenti di Redazione suggeriti dai Sigg. Consiglieri Barone Scrinzi e Cav. Romanin Jacur.



INTROITI.

Conto profitti e perdite

TITOLO DELLA PARTITA	Esercizio							
	Industriale		Patrimoniale		Complessivo			
	Lire	C.	Lire	C.	Lire	C.		
Riserva premi dell'anno precedente:								
a) Ramo incendi	3,984,802	52						
b) » trasporti	143,569	—	4,078,371	52	4,078,371	52		
Riserva per i sinistri che erano in corso di liquidazione al 31 Dicembre 1880:								
a) Ramo incendi	1,057,253	18						
b) » trasporti	268,251	85						
c) » grandine	2,300	40	1,327,805	43	1,327,805	43		
Premi depurati da storni ed annullazioni:								
a) Ramo incendi	14,584,091	13						
b) » trasporti	1,754,799	27						
c) » grandine	5,668,961	35	22,007,851	75	22,007,851	75		
Accessori di polizze			642,448	15	642,448	15		
Prodotto degli impieghi di Capitale:								
a) Interessi per sovvenzioni sopra effetti	3,435	—						
b) » e dividendi sopra Carte di Stato e Valori pubblici	395,588	43						
c) Sconti cambiari, interessi, Conti correnti e Aggi	216,654	35			615,677	78		
Aumento di valore sopra le Carte di Stato ed i Valori pubblici calcolati al corso del 31 Dicembre 1881 (Statuto art. 17)					106,845	05		
Saldo di realizzi diversi					133,452	77		
Totale			28,056,476	85	855,975	60	28,912,452	45

Conto profitti e perdite del Bi

Riserva di premi dell'anno precedente	33,622,549	45						
meno rate di compimento	1,560,331	27	37,062,168	18				
Assegnazione per riporto di spese			620,757	27				
Riserva per danni pendenti			37,682,925	45			37,682,925	
Incasso di premi			276,459	35			276,459	
in caso di morte	4,910,888	39						
» » » vita	1,135,148	89						
vitalizi	279,601	10						
Accessori di polizze			6,326,638	20			6,326,638	
Riserva di premi per le riassicurazioni cedute			87,271	28			87,271	
Prodotto degli impieghi di Capitale:			599,927	50			599,927	
Interessi sopra Capitali a mutuo	386,583	12						
» per sovvenzioni sopra effetti	30,056	05						
» sopra Carte di Stato e Valori pubblici	664,277	18						
» sopra Conti Correnti	73,093	35						
Rendite nette della proprietà immobiliare	715,731	88						
Interessi per anticipazioni su polizze : ita	266,709	33						
Totale	2,135,391	40						
dei quali spettano per dotazione normale delle riserve	1,661,104	57	1,661,104	57			1,661,104	
Residuo	475,286	83			475,286	83	475,286	
Aumento di valore sopra le Carte di Stato ed i Valori pubblici calcolati al corso del 31 Dicembre 1881 (Statuto art. 17)					46,405	42	46,405	
Saldo di realizzi diversi					74,821	57	74,821	
Totale			46,634,326	35	596,513	82	47,230,840	17



del Bilancio A (1881).

ESITI.

TITOLO DELLA PARTITA	Esercizio							
	Industriale		Patrimoniale		Complessivo			
	Lire	C.	Lire	C.	Lire	C.		
Premi di riassicurazione:								
a) Ramo incendi	4,922,878	23						
b) » trasporti	853,915	87						
c) » grandine	1,728,725	02	7,505,519	12	7,505,519	12		
Sinistri:								
a) Ramo incendi { Pagati L. 6,303.870.47								
{ Pendenti L. 1,092.580.30	7,396,430	77						
b) Ramo trasporti { Pagati L. 552.489.02								
{ Pendenti L. 176.906.51	729,395	52						
c) Ramo grandine { Pagati L. 2,516,787.60								
{ Pendenti L. 63.878.25	2,580,665	85	10,706,492	14	10,706,492	14		
Riserva di premi per rischi in corso al 31 Dicembre 1881:								
a) Ramo incendi	4,178,500	38						
b) » trasporti { depurate da ogni aggravio	145,396	30						
c) » grandine			4,323,896	68	4,323,896	68		
Provigioni totali pagate nell'anno:								
a) Ramo incendi	1,397,780	07						
b) » trasporti	71,568	38						
c) » grandine	850,512	65	1,849,861	10	1,849,861	10		
Spese d'amministrazione:								
a) Ramo incendi	1,368,729	30						
b) » trasporti	127,636	78						
c) » grandine	315,770	10	1,812,136	18	1,812,136	18		
Imposte e tasse			374,874	23	374,874	23		
Ammortizzazione mobiliare				39,903	08	39,903	08	
Interessi Cassa Pensioni	16,890	15						
» » di Previdenza	7,397	40		24,287	55	24,287	55	
Utile			1,483,697	40	791,784	97	2,275,482	37
Totale			28,056,476	85	855,975	60	23,912,452	45

Bilancio B - Ramo Vita - (1881).

Premi di riassicurazione					163,232				163,232	
Pagamenti per assicurazioni maturate:	In contanti		Riservati							
in caso di morte	2,490,104	13	498,956	68						
» » vita	1,259,561	27	484,941	60						
vitalizi	367,556	10	2,051	57						
	4,117,221	50	985,949	85						
			4,117,221	50						
Meno le riassicurazioni			5,103,171	35	5,050,671	35			5,050,671	35
Riscatti di polizze			52,590		516,626	30			516,626	30
Riserva di riporto di addizionali da trasportarsi all'Esercizio 1882.	Riserva		Riserva di addizionali							
assicurazioni in caso di morte	25,289,807	70	559,178	95						
» » vita	11,892,156	95	61,578	33						
vitalizi	3,124,601	15								
	40,306,565	80	620,757	28						
			40,306,565	80						
Totale			40,927,323	08						
meno: rate di compimento			1,704,205	60						
Riserva al netto					39,223,117	48			39,223,117	48
Onerari medici					55,021	10			55,021	10
Provigioni					424,821	70			424,821	70
Spese					632,702	37			632,702	37
Tasse e bolli					72,816	60			72,816	60
Differenzazioni di partite dubbiose							32,951	12	32,951	12
Utile spettante agli assicurati					184,200	35			184,200	35
Interessi a favore assicurati vita con compartecipazione							65,433	80	65,433	80
Interessi a favore associati tontine							9,642	62	9,642	62
Utile					311,117	10	483,486	28	799,603	38
Totale					46,634,326	35	596,513	82	47,230,840	17



INTROITI

Conto profitti e perdite

a) Ordini

	A		B		Totale	
Riporto utile indiviso 1880 L.	8,431	55	—	—	8,431	55
Utile del Bilancio A »	2,275,482	37	—	—	2,275,482	37
Utile del Bilancio B »	—	—	799,603	38	799,603	38
	<u>2,283,913</u>	<u>92</u>	<u>799,603</u>	<u>38</u>	<u>3,083,517</u>	<u>30</u>

b) Straordinari

	A		B		Totale	
Utile al 31 Dicembre 1881 L.	2,177,068	87	753,197	96	2,930,266	83
Utile del Ramo Ipotecario »	—	—	330,145	42	330,145	42
Trasporto della riserva disponibile proveniente dall'utile sul realizzo di stabili a Vienna (31 Dicembre 1873) . . . »	—	—	500,000	—	500,000	—
Riporto dall'Utile Bilancio A al Bilancio B »	—	—	55,278	02	55,278	02
	<u>2,177,068</u>	<u>87</u>	<u>1,638,621</u>	<u>40</u>	<u>3,815,690</u>	<u>27</u>

c) Distribuzione

Riporto utile netto ripartibile L.	1,721,790	85
	<u>1,721,790</u>	<u>85</u>



ario.

	A		B		Totale	
Assegnazione alla riserva per le oscillazioni sul corso degli effetti pubblici (Art. 17 dello Statuto Sociale) L.	106,845	05	46,405	42	153,250	47
Utile disponibile dell'esercizio »	2,177,068	87	753,197	96	2,930,266	83
	<u>2,283,913</u>	<u>92</u>	<u>799,603</u>	<u>38</u>	<u>3,083,517</u>	<u>30</u>

dinario.

	A		B		Totale	
Assegnazione di un fondo di riserva straordinario per le fluttuazioni del Ramo Grandine L.	400,000	—	—	—	400,000	—
Assegnazione di una riserva straordinaria per la capitalizzazione al 4 % della rendita immobiliare »	—	—	1,017,864	13	1,017,864	13
Assegnazione di una dotazione straordinaria alla riserva del Ramo Vita (in ordine alle prescrizioni dell'autorità di sorveglianza) »	—	—	620,757	27	620,757	27
Trasporto dal Bilancio A al Bilancio B »	55,278	02	—	—	55,278	02
Utile netto dell'anno »	1,721,790	85	—	—	1,721,790	85
	<u>2,177,068</u>	<u>87</u>	<u>1,638,621</u>	<u>40</u>	<u>3,815,690</u>	<u>27</u>

dell' Utile.

Fondo disaggi per pagamento del dividendo in oro L.	87,500	—
Assegnazione al Fondo di riserva utili del Bilancio A sopra . . . L. 1,721,790.85		
meno: Avanzo 1880 (L. 8,481.55)		
Fondo disaggi, c. s. » 87,500.—		
Dividendo ordinario . » 367,500.—	463,431.55	
	<u>L. 1,258,359.30</u>	<u>al 10 %</u>
Competenze statutarie alle Direzioni, 12 % sopra L. 1,258,359.30 »	151,002	75
Dividendo ordinario agli Azionisti a L. 73.50 per azione, sopra 5000 azioni »	367,500	—
Sopr dividendo a L. 196.50 per azione, sopra 5000 azioni »	982,500	—
Avanzo utile da trasportarsi a favore dell'esercizio 1882, Bilancio A »	7,452	17
	<u>1,721,790</u>	<u>85</u>



al 31 Decem

della Compagnia

N.º progr.	ATTIVO	A.		B.		Totale	
		Ital. Lire	Cent.	Ital. Lire	Cent.	Ital. Lire	Cent.
1	Obbligazioni garantite degli Azionisti	4,593,750	—	4,593,750	—	9,187,500	—
2	Proprietà immobiliare (intieramente libera da debiti ipotecari):						
	a) Stabili urbani			11,236,531	23	18,911,161	—
	b) Possessi rurali (e scorte relative)			7,674,629	77		
	c) Prodotti rurali in essere al 31 Dicembre 1881 sui possessi della Compagnia			330,955	43	330,955	43
3	a) Prestiti sopra Polizze di Assicurazione Vita della Compagnia			4,404,081	80	4,576,053	10
	b) Costo di annue rendite vitalizie attive, e costo di capitali garantiti con ipoteca esigibili alla morte degli assicurati			171,971	30		
4	Capitali a mutuo, garantiti con ipoteca sopra beni stabili esclusi quelli del Ramo Ipotecario (art. 1. lettera e dello Statuto)			6,790,486	62	6,790,486	62
5	Prestiti garantiti sopra deposito di Carte pubbliche e di Azioni commerciali ed industriali	311,937	52	436,425	65	748,363	17
6	Carte di Stato e valori pubblici come da Allegato	8,650,014	57	11,943,289	18	20,593,303	75
7	Effetti in portafoglio	1,601,219	50			1,601,219	50
8	Anticipazioni al Ramo Ipotecario			1,117,100	43	1,117,100	43
9	Denari in deposito e in conto corrente presso Banche ed Istituti di Credito	1,138,220	58	2,432,874	04	3,571,094	62
10	Denari esistenti nelle Casse delle Direzioni a Trieste e Venezia	456,900	33	78,637	32	535,537	65
11	Denari esistenti nelle Casse delle Filiali della Compagnia	274,088	27	249,597	90	523,686	17
12	Saldi dei Conti coi Riassicuratori	1,114,969	20	140,093	40	1,255,062	60
13	Saldi dei conti colle Filiali della Compagnia	1,176,308	03	430,535	—	1,606,843	03
14	Saldo conto corrente Bilancio A			394,435	67	394,435	67
15	a) Debitori diversi per titoli diversi	997,015	08	722,795	50	1,719,810	58
	b) Depositi per garanzie e cauzioni	51,125	—			51,125	—
16	Riserva sulle riassicurazioni Vita cedute			599,927	50	599,927	50
17	Mobiliare e Casse forti in tutti gli uffici della Compagnia, valore di carta, placche, stampe ecc.	79,806	20	79,806	18	159,612	38
18	Provvigioni di acquisto e spese di organizzazione da ammor- tizzare	—	—	—	—	—	—
		20,445,354	28	53,827,923	92	74,273,278	20
	Vaglia e Premi a termine in vigore al 31 Dicembre 1881 L. 38,703,140.08						

Distinta dei Vaglia e Premi a termine in vigore al 31 Dicembre 1881
da esigere negli anni seguenti:

Anni	Lire	Cent.	Anni	Lire	Cent.
1882	7,756,412	95	Riporto	L. 38,624,921	25
1883	6,582,951	22	1892	23,620	55
1884	5,774,792	48	1893	18,335	60
1885	4,981,698	63	1894	13,565	38
1886	4,070,775	47	1895	7,642	58
1887	3,388,065	55	1896	4,795	32
1888	2,752,249	70	1897	4,453	12
1889	2,070,893	12	1898	3,892	38
1890	1,187,232	68	1899	1,910	55
1891	59,849	45	1900	3	35
Trasporto	L. 38,624,921	25	Totale	L. 38,703,140	08



T O

bre 1881.

« ASSICURAZIONI GENERALI »

N° progr.	PASSIVO	A.		B.		Totale	
		Ital. Lire	Cent.	Ital. Lire	Cent.	Ital. Lire	Cent.
1	Capitale sociale	6,562,500	—	6,562,500	—	13,125,000	—
2	Riserva capitalizzata degli utili realizzati	2,451,407	68	2,470,509	67	4,921,917	35
3	» per le oscillazioni sul corso degli effetti pubblici	491,535	38	911,830	17	1,403,365	55
4	» immobiliare	—	..	1,017,864	13	1,017,864	13
5	» grandine	400,000	—	—	—	400,000	—
6	» per crediti di difficile esazione	100,000	—	100,000	—	200,000	—
7	» straordinaria di utile disponibile	789,087	50	789,087	50	1,578,175	—
8	» di premi per i rischi in corso al 31 Dicembre:						
	Bilancio A	4,323,896	68	—	—	4,323,896	68
	Bilancio B	—	..	39,223,117	48	39,223,117	48
9	» per danni annunciati e non liquidati al 31 Dicemb.:						
	Bilancio A	1,333,365	05	—	—	1,333,365	05
	Bilancio B	—	..	985,949	85	985,949	85
10	Utili da ripartirsi fra gli assicurati vita con partecipazione	—	..	1,299,518	95	1,299,518	95
11	Patrimonio delle VII sezione Tontine con interesse garantito	—	..	223,923	42	223,923	42
12	Patrimonio: a) della Cassa pensioni degli impiegati della Compagnia	298,392	72	—	..	298,392	72
	b) della Cassa di previdenza degli impiegati della Compagnia	185,179	50	—	..	185,179	50
13	Creditori ipotecari	—	—	—	—	—	—
14	Saldi dei conti coi Riassicuratori	855,332	30	6,256	85	861,589	15
15	Saldi dei conti colle Filiali della Compagnia	30,202	—	22,201	10	52,403	10
16	a) Creditori diversi per titoli diversi	670,439	87	215,164	80	885,604	67
	b) Depositanti per garanzie e cauzioni	51,125	—	—	..	51,125	—
17	Saldo conto corrente Bilancio B	394,435	68	—	..	394,435	68
18	Dividendo ordinario agli Azionisti	367,500	—	—	..	367,500	—
19	Sopradividendo	982,500	—	—	..	982,500	—
20	Competenze statutarie alle due Direzioni	151,002	75	—	..	151,002	75
21	Avanzo utile da riportarsi a favore dell' esercizio 1882	7,452	17	—	..	7,452	17
		20,445,354	28	53,827,923	92	74,273,278	20
	Premi incendi scadenti negli anni avvenire L. 38,703,140.08						
	*) Saldo al 1.º Gennaio 1881 L. 1,183,496.37						
	meno: Dividendi pagati agli assicurati nell'anno 1881 » 133,611.57						
	Restano L. 1,049,884.80						
	più: Utile degli assicurati dal Bilancio dell'anno 1880 » 184,200.35						
	Interessi L. 1,234,085.15						
	» 65,433.80						
	Complessivamente L. 1,299,518.95						
	**) Patrimonio Tontine al 1.º Gennaio 1881 L. 461,545.05						
	meno: Sezione VI liquidata nel 1881 » 261,045.20						
	Incassi effettuati nel 1881 » 200,499.85						
	Interessi » 13,780.95						
	» 9,642.62						
	Saldo a favore degli associati al 31 Dicembre 1881 . L. 223,923.42						



CARTE DI STATO E VALORI PUBBLICI DI PROPRIETÀ DELLA COMPAGNIA.

Valori italiani.

INDICAZIONE DEL TITOLO		Num.	Valore capitale nominale			SAGGIO		Valore attribuito al 31 Dicembre 1881		Capitale nominale		Valore attribuito		
			Unitario	Completivo		Valore unitario		Lire	C.	Lire	C.	Lire	C.	
			Lire	Lire	C.	Lire	C.	Lire	C.	Lire	C.	Lire	C.	
1. — Credito Fondiario														
Cartelle. Ipotecarie	Monte Paschi di Siena	125	500.—	62,500	—	485	—	l'ann	60,625	—				
	Banco di Napoli	511	500.—	255,500	—	483	—	»	246,813	—				
	Banco S. Spirito Roma	861	500.—	430,500	—	457	—	»	393,477	—				
	Cassa Risparmio di Bologna	53	500.—	26,500	—	476	25	»	25,241	25				
										775,000	—	726,156	25	
2. — Obligazioni Ferroviarie														
Obblig. della Società Str. Ferr. Meridionali Ital.	1765	500.—	882,500	—	276	90	»	488,728	50					
» » » » » Vittorio Emanuele	1034	500.—	517,000	—	281	80	»	291,381	20					
» » » » » Centrale Toscana e Asciano-Grosseto	130	500.—	65,000	—	458	—	»	59,540	—					
» Ferrovie Maremmane	469	500.—	234,500	—	468	15	»	219,562	35					
» » Romane	800	500.—	400,000	—	373	75	»	299,000	—					
» » Pontebbane	698	500.—	349,000	—	455	—	»	317,590	—					
* » Consorzio Ferrov. delle Prov. 1. Prestito	289	500.—	144,500	—	500	—	»	144,500	—					
* Padova - Treviso - Vicenza 2. »	99	1000.—	99,000	—	1000	—	»	99,000	—					
* Buoni Strade Ferrate Meridionali Italiane	23	500.—	11,500	—	500	—	»	11,500	—					
										2,703,000	—	1,930,802	05	
3. — Debiti dello Stato														
* Obligazioni Regia Tabacchi	12	500.—	6,000	—	500	—	»	6,000	—					
Rendita Italiana perpetua 5 %	—	div.	1,861,600	—	90	50	%	1,684,748	—					
» Rothschild	140	1000.—	140,000	—	96	—	»	134,400	—					
» Italiana Blount	481	500.—	250,500	—	91	—	»	227,955	—					
	80	125.—	10,000	—	—	—	»	—	—					
Obligazioni Canali Cavour	335	500.—	167,500	—	545	30	l'ann	182,675	50					
Cartelle Prestito Cattolico 5 % Emiss. 1860	1	1000.—	1,000	—	91	95	%	919	50					
										2,426,600	—	2,236,698	—	
4. — Debiti di Comuni														
Cartelle Prestito Comune di Mira	33	500.—	16,500	—	50	—	l'ann	16,500	—					
» » San Donà e Musile	24	200.—	4,800	—	200	—	»	4,800	—					
» » Città di Roma	516	500.—	258,000	—	452	50	»	233,490	—					
Obligazioni Provincia di Sassari	200	500.—	100,000	—	428	—	»	85,600	—					
Diversi	6	div.	4,646	30	—	—	—	2,824	25					
										388,946	30	343,214	25	
5. — Titoli diversi														
Viglietti Como	72	36.75	2,646	—	31	92 ²	»	2,298	40					
Azioni di pref. delle Reali Ferrovie Sarde	89	1250.—	191,250	—	218	—	»	166,770	—					
	320	250.—	80,000	—	—	—	»	—	—					
» Ferrovie Romane Comuni	300	500.—	150,000	—	143	34 ⁴	»	43,008	25					
» » » Trentennarie	33	500.—	16,500	—	399	31 ⁶	»	13,177	43					
» » » privilegiate	27	500.—	13,500	—	290	—	»	7,880	—					
liberate Strada Ferrata Torino-Ciriè	60	250.—	15,000	—	25	—	%	3,750	—					
* Banca Veneta di DD. e CC.	200	250.—	50,000	—	189	—	l'ann	37,800	—					
										438,896	—	274,629	08	
										Lire	6,727,442	30	5,511,499	63



CARTE DI STATO E VALORI PUBBLICI DI PROPRIETÀ DELLA COMPAGNIA.

Valori esteri.

INDICAZIONE DEL TITOLO	Esistenza al 31 Dicembre 1881									
	Num.	Valore capitale nominale		SAGGIO		Valore attribuito al 31 Dicembre 1881				
		Unitario	Complessivo	Valore unitario		Importi parziali	Importo totale			
1. — Credito Fondiario										
Lettere di Pegno del Ramo ipotecario della Compagnia.	4	T. 1000	F. 6,000	—	116	10	%	F. 6,966		
» » » della Banca Ipotecaria Boema	2	F. 5000	» 7,000	—	100	—	»	» 7,000		
» » » dell'Istit. di Cred. Fond. Ungher. 5 1/2	29	» 1000	» 321,000	—	100	—	»	» 321,000		
» » » della Banca Commerciale Ungherese di Pest 6 %	12	» 500	» 192,300	—	100	—	»	» 192,300		
» » » dell' Assoc. di Credito Fondiario Galiz. 5 %	142	» 1000	» 194,200	—	100	—	»	» 194,200		
» » » Stab. Russo di mut. Cred. Fond. (in oro)	17	» 5000	» 260,125	—	R. 126	75	»	» 326,411	35	
» » » Banca Ipot. Galiz. 6 %	19	F. 5000	» 282,500	—	100	—	»	» 282,500		
» » » » Agraria di Tula 6 % ammortizzabile 27 1/2 anni	120	» 1000	» 68,125	—	R. 96	—	»	» 64,746		
» » » » Ipotecaria di Kiev 6 %	2	» 500	» 125,000	—	» 96	25	»	» 119,109	38	
» » » » » Nishni-Novgorod-Samara.	2	» 100	» 37,500	—	» 93	25	»	» 34,619	06	
» » » » Agraria di Poltava, ammortizzabile 18 1/2 anni	26	R. 1000	» 118,625	—	» 95	—	»	» 111,566	81	
» » » » » 43 1/2 »	57	» 500	» 25,000	—	» 94	50	»	» 23,388	75	
» » » » Prima Cassa di Risparmio Aust. 5 1/2 %	10	» 100	» 31,600	—	» 100	—	»	» 31,600		
» » » Banca Ipotecaria Galliziana con lott. 5 %	17	» 1000	» 497,000	—	» 102	50	»	» 509,425		
» » » » Commerciale Ungher. 5 1/2 %	49	» 1000	» 101,000	—	» 100	—	»	» 101,000		
» » » » Ipotecaria Ungherese 5 %	91	» 500	» 350,000	—	» 99	25	»	» 347,375		
» » » » Russe Charlow 5 % am. 48 1/2 (in oro)	4	» 100	» 5,312	50	R. 117	29	»	» 6,168	91	
» » » » Cherson 5 1/2 %	6	R. 125	» 12,500	—	» 92	—	»	» 11,885		
Obblig. rurali Rumene 10 % P. 25,000	5	F. 5000	» 3,720	—	F. 100	—	»	» 4,384	95	
* » » di Prior. dello Stabilimento di Credito fondiario 3 %	3	» 500	» 50,000	—	» 100	—	»	» 50,000		
	1	» 100								F. 2,745,146 21
2. — Obbligazioni Ferroviarie										
Obbligaz. di Priorità della Ferrovia Rudolfiana 1869.	366	» 300	F. 109,800	—	F. 99	25	%	F. 108,976	50	
» » » Sud Aust. Lomb. Ital.	1043	» 200	» 208,600	—	» 118	50	»	» 247,191		
* » » » Czernowitz-Leopoli II. Em.	453	» 300	» 135,900	—	» 100	—	»	» 135,900		
» » » Parz. Ferrovia Nordost Ungherese 1868	1	» 300	» 300	—	» 92	—	»	» 276		» 492,343 50
3. — Debiti di Stati										
Obbligaz. del Debito dello Stato Austriaco in B. N.	1	» 10000	F. 390,600	—	» 77	17	%	» 301,445	55	
» » » » » argento.	379	» 1000	» 720,100	—	» 78	12	»	» 562,578	12	
* » » di Prior. Prest. Ofen.-Pester Kettenbrücken-Gesell.	16	» 100	» 68,700	—	» 100	—	»	» 68,700		
	6	» 10000								
	637	» 1000								
	131	» 100								
	54	» 500								
	417	» 100								
TRASPORTO			F. 4,322,507	50				F. 982,723	67	F. 3,237,489 71



Valori esteri.

INDICAZIONE DEL TITOLO	Esistenza al 31 Dicembre 1881							
	Num.	Valore capitale nominale		SAGGIO		Valore attribuito al 31 Dicembre 1881		
		Unitario	Complessivo	o Valore unitario		Importi parziali	Importo totale	
Riporto	—	—	F. 4,322,507	50	—	—	F. 932,723 67	3,287,489 71
Prestito Consolidato Prussiano 4 %	2	M. 1,500	F. 3,000	—	M. 100	80	F. 3,510 86	
» Greco garantito	10	» 300	» 46,000	—	F. 72	40	» 39,257 09	
* » Russo con lotteria 1864	230	F. 500	» 2,500	—	R. 125	—	» 3,093 75	
* » » 1866	20	R. 100	» 2,625	—	» 125	—	» 3,248 44	
* Viglietti del Prest. Austriaco 1860	21	» 100	» 18,000	—	F. 580	—	» 20,880 —	
* » » 1854	36	F. 500	» 1,500	—	» 116	—	» 1,740 —	
» della Banca Russa 5 % I Emissione	15	» 100	» 12,000	—	» 305	—	» 14,640 —	
» » II »	48	» 250	» 12,500	—	R. 93	—	» 11,508 75	
» » » »	1	R. 10,000	» 75,000	—	» 90	50	» 67,196 25	
Rendita Ungherese in oro 6 %	1	» 25,000	» 30,000	—	» 89	75	» 26,925 —	
» » 4 %	3	» 10,000	» 144,100	—	» 100	—	» 144,100 —	
* Lotti della Regolazione del Danubio	111	F. 1,000	» 48,200	—	» 250	50	» 60,370 50	
Azioni Ferrovia del Tibisco 5 %	26	» 500	» 100	—	» 172	90	» 172 90	
Viglietti del Prestito Austriaco 1864	10	» 100	» 100	—	—	—	» —	
4. — Debiti di Comuni	30	» 1,000	» 115,300	—	%	%	» 115,300 —	
* Cartelle del Prestito Comunale della Città di Vienna	110	» 100	» 11,000	—	» 100	—	» 11,000 —	
* » della Città di Trieste Emiss. 1865	29	» 1,000	» 30,500	—	» 100	—	» 30,500 —	
* » della Città di Pest 1871	15	» 100	» 1,100	—	» 131	50	» 1,446 50	
» » con lotteria del Comune di Vienna	11	» 100	» 75,000	—	» 90	50	» 67,196 25	
5. — Titoli diversi	111	F. 1,000	» 24,045	—	» 105	—	F. 24,045 —	
* Viglietti Società di navigaz. a vapore sul Danubio	10	» 100	» 1,000	—	» 179	75	» 179 75	
» di Lotteria del Credito Mobiliare Austriaco	274 1/2	» 500	» 187,250	—	» 560	—	» 15,720 —	
Azioni della Banca Commerciale Triestina	125	» 600	» 75,000	—	F. 846	—	» 105,750 —	
» della Banca Austro-Ungarica	15	» 500	» 7,500	—	» 966	50	» 14,497 50	
* » del Tergesteo	25	» 200	» 5,000	—	» 167	—	» 4,175 —	
» della Ferrovia Kordost Ungherese	25	» 200	» 5,000	—	» 169	50	» 4,237 50	
» » Transilvana	25	» 200	» 5,000	—	» 150	—	» 3,750 —	
» » Kaschau-Oderberg	25	» 200	» 5,000	—	» 171	—	» 4,275 —	
» » Occidentale Ungherese	25	» 200	» 5,000	—	» 174	—	» 4,350 —	
» » Alfeld-Fiume	25	» 200	» 5,000	—	» 74	—	» 74,000 —	
» » Banca Ipotecaria Austriaca	1000	» 200	» 88,500	—	» 655	—	» 109,385 —	
» » » Commerciale Ungherese	167	F. 500	» 2,100	—	» 56	50	» 2,373 —	
» » » Popolare di Trieste	42	» 50	» 300,000	—	» 105	—	» 315,000 —	
» » » Ungar. Allgem. Sparcassa-Actien-Gesell.	3000	» 100	» 6,220	—	—	—	» 2,942 —	
Diversi	37	div.	F. 5,712,547	50	—	—	» 824,297 50	
			F. 5,712,547	50			F. 5,699,275 92	

I titoli muniti dell' indicazione *) segnavano al 31 Dicembre dei corsi superiori al *pari*; ma essendo i medesimi ammortizzabili al *pari*, non si è tenuto conto del maggior valore ascendente a It. L. 187,711.25.

Per la riduzione di valute estere in valuta austriaca, si calcolarono (al corso del 31 Dicembre 1881) i Franchi a 47.15, le It. L. a 46.05, le Marche a 58.05 e i Rubli a 123.75.

RECAPITOLAZIONE

VALORI	Valore capitale nominale		Valore attribuito al 31 dicembre 1881		Valore capitale nominale in lire italiane		Valore attribuito al 31 Dicembre 1881 compresa la differenza dell'aggio	
	L.	30	L.	63	L.	30	L.	95
Italiani	L. 6,727,442	30	L. 5,511,499	63	6,727,442	30	6,345,113	95
Esteri	F. 5,717,547	50	F. 5,699,275	92	14,281,368	75	14,248,189	80
					21,008,811	05	20,593,303	75



Anno 1881.

ALLEGATI RELATIVI AL RAMO VITA.

A. Movimento durante l'esercizio 1881.

	Assienrazioni in caso di morte					Assicurazioni in caso di vita e rendite differite					Rendite vitalizie immediate		
	Polizze	Somma assicurata				Polizze	Somma assicurata				Polizze	Rendita	
		Capitale		Rendita			Capitale		Rendita				
		Lire	C.	Lire	C.		Lire	C.	Lire	C.	Lire	C.	
1. Al 1. Gennaio 1881 rimanevano in corso . . .	29468	125,220,208	60	142,882	43	7413	30,052,405	57	37,605	28	622	366,913	35
2. Nel corso del 1881 furono emesse (1) . . .	2533	19,611,153	07	2,150	—	852	3,497,720	95	4,641	—	28	25,787	27
3. Totale . . .	32001	144,831,361	67	145,032	43	8265	33,550,126	52	42,246	28	650	392,700	62
Nel corso del 1881 cessarono:													
4. a) per morte o scadenza	880	2,724,767	92	6,787	—	521	1,418,765	40	548	—	63	37,240	52
5. b) per storno od acquisto	1410	8,044,703	70	7,252	—	392	2,174,114	60	—	—	1	83	30
6. Totale . . .	2290	10,769,471	62	14,039	—	913	3,592,880	—	548	—	64	37,323	82
Restano in vigore al 31 Dec. 1881 (3-6) . . .	29711	134,061,890	05	130,993	43	7352	29,957,246	52	41,698	28	586	355,376	80
(1)													
	Proposte					Proposte					Proposte		
1. Al 31 Decemb. 1880 restavano in sospenso . . .	28	254,750	—	—	—	7	22,500	—	—	—	—	—	—
2. Nel corso del 1881 furono presentate . . .	3159	23,816,897	32	2,150	—	888	3,667,408	45	4,641	—	28	25,787	27
3. Totale . . .	3187	24,071,647	32	2,150	—	895	3,689,908	45	4,641	—	28	25,787	27
4. Nel corso del 1881 vennero rifiutate . . .	400	2,565,329	50	—	—	17	90,750	—	—	—	—	—	—
5. » » » » non ebbero effetto . . .	151	1,072,214	75	—	—	17	75,438	—	—	—	—	—	—
6. Rimasero in sospenso al 31 Decemb. 1881 . . .	103	822,950	—	—	—	9	26,000	—	—	—	—	—	—
7. Totale . . .	654	4,460,494	25	—	—	43	192,188	—	—	—	—	—	—
Emissioni del 1881 come sopra (3-7) . . .	2533	19,611,153	07	2,150	—	852	3,497,720	95	4,641	—	28	25,787	27

B. Composizione della riserva di premi per le assicurazioni in corso al 31 Dicembre 1881.

A. Assicurazioni in caso di morte e miste.	SOMMA ASSICURATA				PREMI in corso al 31 Dec. 1881		RISERVA e riporto del premio netto		RATE di compimento		RIPORTO delle addizionali di premio	
	Capitale		Rendita		Lire	C.	Lire	C.	Lire	C.	Lire	C.
	Lire	C.	Lire	C.	Lire	C.	Lire	C.	Lire	C.	Lire	C.
I. Assic. a vita intera con diminuzione del premio annuale ad ogni 10 anni . . .	27,458,510	83	—	—	1,009,476	62	8,203,872	43	339,406	28	108,588	52
II. Assic. a vita intera con premio annuale costante, temporaneo o vitalizio . . .	25,519,737	52	—	—	878,732	60	3,105,132	05	205,961	02	81,014	55
III. Assic. a vita intera con partecipazione degli assicurati agli utili . . .	44,658,055	—	—	—	1,524,551	20	8,977,382	67	380,097	50	228,278	70
IV. Assic. a vita intera con anticipazione della metà del premio annuale . . .	470,062	50	—	—	20,316	30	167,045	90	4,760	33	3,150	95
V. Assicurazioni temporarie	1,464,911	20	—	—	15,663	33	31,682	05	1,174	87	3,492	45
VI. Assicurazioni miste a scadenza immediata e a scadenza fissa . . .	27,819,130	18	—	—	1,235,615	22	3,347,712	38	340,319	65	84,497	30
VII. Assicurazioni miste a scadenza immediata e a scadenza fissa con pagamento replicato del capitale in caso di vita . . .	452,500	—	—	—	26,621	35	20,244	42	13,091	—	1,304	63
VIII. Assic. a favore di un sopravvive designato	595,660	55	—	—	13,416	88	75,817	50	3,459	83	1,715	37
IX. Assicurazioni reciproche	5,414,879	70	—	—	267,146	48	942,887	10	112,774	87	42,909	15
X. Casse mortuarie	208,442	57	—	—	7,562	57	55,565	18	—	—	867	28
XI. Rendite vitalizie a favore di un sopravvive designato	—	—	130,992	43	38,453	22	362,466	02	10,052	20	3,360	05
Totale A.	134,061,890	05	130,992	43	5,037,555	77	25,289,607	70	1,419,797	55	559,178	95
B. Assicurazioni in caso di vita e rendite differite.												
I. Assicurazioni dotali e di previdenza . . .	16,441,361	23	—	—	494,812	90	6,144,167	03	119,113	63	15,541	25
II. Assicurazioni dotali con pagamento del premio dipendente dall'esistenza in vita di altra persona	13,180,561	25	—	—	601,428	13	5,265,236	12	162,901	15	45,656	55
III. Cassa di risparmio	335,324	05	—	—	4,384	42	192,896	10	303	45	109	60
IV. Rendite vitalizie differite	—	—	41,698	27	10,836	73	289,857	70	2,089	82	270	93
Totale B.	29,957,246	53	41,698	27	1,111,462	18	11,892,156	95	284,408	05	61,578	33
C. Rendite vitalizie immediate.												
I. Rendite sopra una testa	—	—	348,611	20	—	—	3,042,887	45	—	—	—	—
II. due teste	—	—	6,765	60	—	—	81,713	70	—	—	—	—
Totale C.	—	—	355,376	80	—	—	3,124,601	15	—	—	—	—
Totale generale	164,019,136	58	528,067	50	6,149,017	95	40,306,565	80	1,704,205	60	620,757	28



C. Riserva dei Vitalizi immediati.

Anno di nascita dei Vitaliziati	RENDITA ANNUALE		RISERVA		Anno di nascita dei Vitaliziati	RENDITA ANNUALE		RISERVA	
	Lire	C.	Lire	C.		Lire	C.	Lire	C.
					Riporto	113,029	15	1,308,844	25
1866	750	—	13,215	75	1818	16,062	05	147,310	68
1852	1,720	85	28,027	48	1817	9,516	18	73,104	63
1848	103	05	1,632	48	1816	10,465	25	88,441	25
1846	1,498	50	25,171	55	1815	9,636	83	79,920	85
1845	1,085	75	18,571	70	1814	15,875	65	129,523	50
1844	347	38	5,311	38	1813	13,605	50	110,181	28
1843	327	17	4,952	35	1812	13,305	70	104,373	25
1841	61	27	904	40	1811	12,354	—	93,333	70
1840	2,878	58	44,345	85	1810	19,358	63	147,172	53
1839	604	80	8,688	90	1809	12,984	30	95,352	70
1837	1,042	25	14,517	48	1808	11,986	18	85,771	05
1836	5,213	35	73,856	30	1807	15,880	95	110,902	35
1835	4,113	63	57,429	28	1806	8,598	40	59,911	72
1834	1,956	35	25,880	55	1805	10,187	98	68,717	88
1833	1,076	13	13,949	82	1804	6,552	32	43,461	57
1832	3,009	05	38,260	08	1803	9,840	95	64,212	23
1831	3,299	25	41,141	65	1802	5,608	—	36,008	95
1830	1,702	43	20,845	45	1801	7,633	58	48,653	47
1829	4,356	93	52,689	27	1800	1,033	75	6,430	95
1828	2,985	43	35,356	22	1799	2,009	75	12,311	72
1827	2,311	75	27,351	35	1798	3,107	97	18,753	50
1826	6,908	30	78,856	42	1797	7,118	82	42,314	30
1825	7,250	02	79,988	65	1796	732	72	4,291	55
1824	7,411	47	79,406	42	1795	1,080	—	6,233	75
1823	6,923	45	75,926	55	1794	4,245	22	24,155	30
1822	5,339	47	56,919	40	1793	136	37	765	20
1821	17,328	75	175,906	35	1789	1,575	—	8,367	97
1820	8,539	92	85,347	60	1788	4,590	—	24,065	37
1819	12,883	87	124,393	57					
Da riportare	113,029	15	1,308,844	25		348,111	20	3,042,887	45
Rendite temporarie						500	—	—	—
Rendite su più teste						6,765	60	81,713	70
					TOTALE . . .	355,376	80	3,124,601	15



D. — Tabelle dimostrative della riserva per le assicurazioni in caso di morte.

I. Capitali pagabili alla morte dell'assicurato, con riduzione del premio annuo ad ogni dieci anni.

Anno di nascita degli assicurati	Numero delle Poizze	Somma assicurata		Premio annuo netto		Valore attuale della somma assicurata		Premio netto capitalizzato		Riserva e riporto del premio netto		Rate di compimento		Riporto dell'addizionale	
		in vigore al 31 Dicembre 1881													
1	2	3		4		5		6		7 = 5 - 6		8		9	
		Lire	Cent.	Lire	Cent.	Lire	Cent.	Lire	Cent.	Lire	Cent.	Lire	Cent.	Lire	Cent.
1793	1	2,625	—	107	85	2,457	70	—	—	2,457	70	—	—	4	97
1794	1	525	—	—	—	481	42	—	—	481	42	—	—	—	—
1795	4	6,185	—	—	—	5,777	85	—	—	5,777	85	—	—	—	—
1796	3	3,150	—	31	20	2,858	88	—	—	2,858	88	—	—	1	45
1797	16	28,787	50	347	93	26,895	92	—	—	26,895	92	54	—	21	38
1798	14	13,612	50	137	07	12,583	40	78	37	12,505	03	88	17	10	92
1799	17	32,675	—	795	20	29,550	10	381	08	29,169	02	195	60	77	85
1800	28	79,908	25	951	65	71,479	45	840	05	70,639	40	378	25	42	68
1801	46	127,396	—	3,022	32	109,567	85	3,726	—	105,841	85	796	30	186	35
1802	49	145,023	50	5,903	13	124,894	53	2,860	40	122,034	23	1,967	90	389	10
1803	56	127,946	52	5,187	10	106,904	37	7,588	55	99,315	82	2,912	55	433	25
1804	82	135,593	23	6,868	87	113,253	53	12,169	52	101,084	01	3,394	55	655	32
1805	68	151,025	75	6,300	48	124,196	05	14,282	58	109,913	47	2,864	98	561	30
1806	84	204,700	—	9,098	15	166,748	42	25,021	47	141,726	95	3,499	85	810	70
1807	136	442,940	40	21,401	07	353,599	43	71,934	20	281,665	23	8,780	15	1,920	20
1808	162	515,110	80	14,683	40	447,645	95	56,820	75	400,826	20	5,671	02	1,349	70
1809	160	353,717	40	14,303	65	273,443	37	60,760	08	212,683	29	6,462	85	1,598	10
1810	199	478,415	10	21,019	05	363,352	63	99,321	—	264,031	63	7,797	30	2,139	—
1811	231	501,788	97	19,332	58	375,031	57	97,480	37	277,551	20	8,180	58	1,955	33
1812	254	462,915	03	18,759	77	341,047	73	104,867	15	236,180	58	9,002	57	2,061	35
1813	332	707,105	90	28,054	15	511,965	52	163,200	05	348,345	47	10,987	03	3,075	55
1814	280	616,495	55	22,981	35	438,354	53	142,754	50	295,600	03	9,537	30	2,566	82
1815	327	672,684	77	24,495	68	469,849	20	160,152	20	309,697	—	10,661	67	2,823	60
1816	333	742,760	23	24,624	25	509,129	—	169,800	78	339,328	22	10,869	40	2,923	30
1817	329	713,235	17	24,282	77	478,729	70	176,519	85	302,209	85	8,969	55	2,821	23
1818	415	823,640	13	27,718	20	543,293	37	212,072	27	331,221	10	11,807	55	3,360	82
1819	456	879,235	90	29,623	53	568,548	90	237,024	88	330,924	02	12,527	18	3,724	70
1820	436	825,376	67	27,782	60	523,633	65	233,890	92	289,742	73	10,220	30	3,562	23
1821	398	666,477	93	20,187	87	413,837	28	176,487	43	237,349	85	9,790	42	2,766	45
1822	376	783,975	23	23,847	73	476,893	12	215,040	72	261,852	40	8,472	95	3,060	87
1823	414	852,995	57	25,459	35	508,072	—	239,965	58	268,106	42	10,121	90	3,503	10
1824	391	702,128	90	20,161	15	409,489	60	196,063	37	213,426	23	9,895	23	2,856	60
1825	427	1,124,076	75	33,112	12	641,477	03	332,073	80	309,403	23	14,503	82	4,337	75
1826	410	882,069	17	24,134	33	492,455	37	249,683	60	242,771	77	10,653	53	3,513	69
1827	359	673,722	38	17,461	62	367,882	03	187,238	88	180,643	15	9,077	85	2,650	60
1828	373	745,931	10	20,340	13	398,194	30	226,342	—	171,852	30	10,464	37	3,132	73
1829	369	808,285	13	20,532	37	421,866	82	233,449	10	188,437	72	8,010	08	3,053	—
1830	294	749,375	30	18,682	—	382,284	50	217,280	95	165,003	55	7,118	40	2,919	62
1831	266	685,399	65	17,852	43	341,741	58	214,050	80	127,690	78	9,123	14	2,769	03
1832	270	622,952	47	14,965	13	303,521	67	183,529	95	119,991	72	7,534	90	2,406	50
1833	268	573,959	10	13,750	25	273,246	98	173,857	55	99,389	43	5,873	93	2,273	97
1834	205	450,925	70	10,137	67	209,743	57	131,130	12	78,613	45	4,451	70	1,781	18
1835	217	615,709	82	14,685	73	279,800	08	193,054	40	86,745	68	7,338	25	2,430	30
1836	216	751,475	03	17,000	75	333,629	27	229,161	58	104,467	69	5,545	22	2,828	15
1837	184	520,142	67	10,630	20	225,644	55	144,435	97	81,168	58	4,543	88	1,845	15
1838	192	550,965	53	12,006	90	233,472	70	167,561	45	65,911	25	5,912	80	2,115	07
1839	164	552,413	50	12,169	77	228,706	90	172,940	38	55,766	52	4,509	25	2,103	18
1840	159	488,220	20	10,337	90	197,497	75	149,590	82	47,906	93	4,293	40	1,893	62
1841	147	545,849	05	11,664	33	215,768	08	170,587	45	45,180	63	4,943	92	2,023	10
1842	157	458,550	20	9,517	57	177,140	20	142,634	38	34,505	82	3,240	35	1,853	10
1843	121	350,401	03	6,838	37	132,301	60	103,788	—	28,513	60	3,496	90	1,415	25
1844	137	544,597	80	10,585	28	201,005	62	161,917	10	39,088	52	3,799	78	2,014	73
1845	99	357,836	17	6,765	63	129,128	—	104,919	97	24,208	03	2,874	22	1,311	72
1846	134	484,953	27	9,343	65	171,127	85	147,516	35	23,611	30	4,093	50	1,851	95
1847	85	275,777	80	4,892	95	95,181	38	78,023	08	17,158	30	2,779	50	978	18
1848	89	238,000	—	4,170	97	80,359	27	65,189	22	15,170	05	1,984	28	895	87
1849	73	216,074	20	3,712	63	71,388	75	61,137	13	10,251	62	1,630	02	755	18
1850	51	126,765	53	2,122	47	40,992	65	35,328	95	5,663	70	1,132	50	459	90
1851	44	120,556	38	2,020	83	38,166	83	34,064	62	4,102	21	965	60	158	—
1852	41	114,625	—	1,858	80	35,537	62	31,185	58	4,352	04	1,002	30	397	57
1853	32	73,000	—	1,167	77	22,170	33	20,270	15	1,900	18	626	98	256	98
1854	23	57,250	—	903	83	17,037	12	15,694	17	1,342	95	648	32	213	90
1855	15	24,750	—	388	97	7,219	45	6,922	20	297	25	345	33	104	53
1856	9	19,750	—	295	87	5,648	70	5,200	83	447	87	219	65	80	17
1857	9	23,000	—	338	91	6,452	15	6,056	92	395	23	177	92	86	63
1858-61	13	31,000	—	442	35	8,400	05	7,923	68	476	37	304	58	109	—
Totale.	11,750	27,458,510	83	792,299	58	15,489,737	87	7,285,865	45	8,203,872	42	339,406	27	108,588	52



II. Capitali pagabili alla morte dell' assicurato, con pagamento del premio annuo invariato per tutta la vita o per un determinato numero d' anni.

Anno di nascita degli assicurati	Numero delle Polizze	Somma assicurata		Premio annuo netto				Capitalizzazione del premio annuo netto				Importo complessivo del premio annuo netto capitalizzato	Riserva e riporto del premio netto		Rate di compimento		Riporto dell' addizionali				
		in corso al 31 Dicembre 1881		vitalizio		temporario		vitalizio		temporario			10 = 6 - 9		11		12				
		Lire	Cent.	Lire	C.	Lire	C.	Lire	C.	Lire	C.		Lire	C.	Lire	C.	Lire	C.			
1798	3	4,250	—	369	27	—	—	3,659	32	1,168	95	—	—	1,168	95	2,490	37	213	45	44	32
1799	3	28,125	—	2,372	48	—	—	24,387	98	8,014	55	—	—	8,014	55	16,373	43	307	67	300	73
1800	3	60,937	50	4,924	—	—	—	52,312	82	17,724	85	—	—	17,724	85	31,587	97	3,458	73	1,114	72
1801	3	6,468	75	439	47	—	—	5,494	90	1,683	17	—	—	1,683	17	3,811	73	149	32	43	48
1802	2	2,250	—	160	60	—	—	1,865	05	653	45	—	—	653	45	1,211	60	131	70	19	40
1803	4	8,812	50	600	98	—	—	7,056	53	2,594	08	—	—	2,594	08	1,162	45	250	88	71	65
1804	3	26,250	—	513	10	—	—	21,320	55	2,345	95	—	—	2,345	95	18,974	60	—	—	176	17
1805	3	19,375	—	992	37	—	—	15,440	47	4,798	65	—	—	4,798	65	10,641	82	—	—	98	73
1806	6	24,025	—	1,230	03	—	—	18,927	85	6,281	12	—	—	6,281	12	12,646	73	590	72	118	47
1807	18	88,116	10	4,861	32	—	—	68,864	83	26,176	33	—	—	26,176	33	42,688	50	907	45	452	75
1808	14	47,650	—	2,861	50	—	—	36,831	07	16,222	92	—	—	16,222	92	20,608	15	474	60	238	03
1809	10	57,500	—	2,688	05	—	—	43,721	45	16,021	90	—	—	16,021	90	27,699	55	27	—	342	72
1810	16	120,350	—	6,268	45	—	—	89,398	45	39,222	78	—	—	39,222	78	50,175	67	3,644	55	605	13
1811	14	44,917	25	1,887	70	—	—	33,276	32	12,381	77	—	—	12,381	77	20,894	55	457	50	118	05
1812	25	220,829	62	9,095	88	1,769	25	160,463	50	62,450	53	10,721	50	73,172	03	87,291	47	3,367	48	1,269	75
1813	19	124,170	—	1,837	82	499	62	88,412	65	34,719	02	3,474	20	38,193	22	50,219	43	2,326	52	617	28
1814	28	110,448	75	5,158	53	—	—	77,360	63	38,642	03	—	—	38,642	03	38,718	60	983	63	422	40
1815	31	149,299	15	6,984	37	335	88	102,663	07	54,535	30	2,560	20	57,095	50	45,567	57	4,002	95	801	90
1816	22	266,331	25	14,799	—	—	—	178,942	05	120,283	87	—	—	120,283	87	58,658	18	1,718	90	1,327	25
1817	43	424,093	83	19,868	78	754	95	282,830	60	167,876	80	6,260	15	174,136	95	108,693	65	3,393	07	1,696	07
1818	46	267,461	37	8,814	32	2,030	75	174,657	90	77,318	53	13,107	32	90,425	85	84,232	05	2,769	33	1,187	40
1819	44	344,875	—	16,235	05	—	—	218,965	08	147,660	67	—	—	147,660	67	71,304	41	8,123	22	1,716	68
1820	56	330,663	50	11,993	70	1,317	67	207,343	27	112,962	40	10,051	58	123,013	98	84,329	29	5,542	20	1,357	—
1821	39	372,500	—	11,603	88	1,261	50	229,639	73	113,036	55	12,141	52	125,178	07	104,461	66	1,959	55	1,513	02
1822	51	484,964	30	17,892	05	534	33	290,441	77	180,048	60	4,350	48	184,399	08	106,042	69	3,732	66	2,110	65
1823	63	657,285	73	24,717	25	—	—	386,489	70	256,646	10	—	—	256,646	10	129,843	60	4,305	05	2,634	—
1824	68	601,816	42	20,775	27	1,302	95	346,247	88	222,325	58	6,582	90	228,908	48	117,339	40	5,934	88	2,277	78
1825	62	490,044	13	17,757	93	—	—	281,562	52	195,640	82	—	—	195,640	82	85,921	70	3,629	20	1,765	87
1826	58	517,711	27	13,764	40	2,145	97	286,022	38	155,917	48	20,539	72	176,487	20	109,535	18	4,007	20	1,727	45
1827	54	588,334	33	18,277	02	1,651	60	315,845	23	212,728	10	19,091	95	231,820	05	84,023	20	2,779	45	1,633	15
1828	57	486,657	32	15,362	75	1,247	58	256,846	25	183,502	32	14,665	45	198,167	77	58,678	48	6,002	47	1,583	28
1829	57	657,346	78	17,381	25	4,369	80	340,139	55	212,851	13	37,928	30	250,779	43	89,360	12	2,751	50	2,014	80
1830	81	617,809	97	17,053	65	605	70	312,527	82	213,903	07	4,401	58	218,304	65	94,223	17	3,837	10	1,827	95
1831	68	681,045	88	18,238	50	1,097	73	336,455	28	234,093	15	12,298	67	246,391	82	90,063	46	5,221	05	1,984	35
1832	76	1,039,785	72	28,743	15	426	20	501,969	77	377,174	23	5,599	90	382,683	43	119,286	34	9,618	15	3,038	40
1833	75	847,726	03	19,910	25	2,436	—	400,490	48	266,878	—	25,482	3	292,360	53	108,129	95	5,047	23	2,373	50
1834	77	725,134	12	16,213	23	4,025	43	334,553	67	221,803	05	44,953	25	266,756	30	67,797	37	5,396	07	2,032	15
1835	95	1,501,267	83	36,923	77	2,707	07	675,170	95	515,123	95	30,873	97	545,997	92	129,173	03	11,534	98	4,194	82
1836	90	822,066	97	18,596	80	1,689	23	360,422	83	264,367	80	17,561	88	281,929	68	78,493	15	6,817	67	2,424	55
1837	77	889,952	33	19,106	48	2,420	65	381,885	27	276,557	42	25,591	12	302,148	54	79,736	73	4,626	58	2,399	38
1838	86	1,284,460	72	27,381	90	5,162	47	541,141	18	403,259	23	56,497	73	459,756	96	81,384	22	15,637	32	3,999	15
1839	100	1,199,976	63	23,245	47	4,816	10	491,515	27	348,070	22	46,296	30	394,366	52	97,148	75	7,720	93	3,484	10
1840	100	1,089,741	07	21,046	13	2,849	70	437,742	13	320,192	98	38,718	62	358,911	60	78,830	53	6,489	72	2,959	27
1841	72	673,125	35	14,521	02	62	70	263,688	32	224,317	57	490	75	224,808	32	38,880	—	1,925	43	1,797	93
1842	88	829,755	93	15,949	45	1,689	85	318,937	95	250,012	88	18,206	28	268,219	16	50,718	79	5,160	55	2,088	42
1843	78	898,474	67	17,119	83	1,555	73	337,250	30	272,146	10	24,159	32	296,305	42	40,944	88	6,092	45	2,507	55
1844	75	647,988	15	10,476	57	2,477	07	237,616	—	168,792	70	32,836	25	201,628	95	35,987	05	4,468	45	1,760	63
1845	61	520,525	—	9,386	68	739	70	186,595	80	153,190	80	11,135	23	164,326	03	22,269	77	4,320	22	1,620	45
1846	58	465,187	50	7,604	72	1,277	83	163,375	73	125,647	92	19,789	02	145,436	94	17,938	79	2,499	20	1,266	47
1847	50	609,054	63	10,912	78	191	15	209,410	35	182,444	90	3,190	40	185,635	30	23,775	05	3,882	70	1,510	80
1848	53	514,727	67	7,550	90	1,802	90	172,912	95	127,673	85	25,579	10	153,252	95	19,661	—	2,612	73	1,351	90
1849	53	485,625	—	8,560	75	268	50	159,664	07	146,323	28	2,287	10	148,610	38	11,053	69	3,648	65	1,308	03
1850	41	404,750	—	6,994	75	—	—	130,521	50	120,800	92	—	—	120,800	92	9,720	58	1,799	—	897	57
1851	34	222,625	—	3,279	32	168	32	70,057	08	57,198	75	6,260	68	63,459	43	6,597	65	2,050	32	600	40
1852	24	208,250	—	2,562	72	881	23	64,260	27	45,125	78	14,118	87	59,244	65	5,015	62	1,283	83	572	03
1853	19	111,000	—	1,531	67	331	25	33,644	23	27,571	80	4,115	90	31,687	70	1,956	53	799	37	290	67
1854	20	128,250	—	1,337	28	865	57	38,044	77	23,969	37	9,781	18	33,750	55	4,294	22	655	05	314	43
1855	18	134,068	50	1,882	82	71	85	38,993	15	34,029	45	1,297	20	35,326	65	3,666	50	380	20	304	10
1856	15	177,500	—	2,195	90	536	—	50,674	50	40,004	53	6,468	30	46,472	83	4,201	67	540	63	352	60
1857	11	85,625	—	513	78	837	—	23,991	35	9,431	30	12,844	95	22,276	25	1,715	10	422	80	181	82
1858	3	36,250	—	509	27	—	—	9,957	78	9,416	90	—	—	9,416	90	540	88	141	45	77	58
1859-64	9	25,125	—	330	58	—	—	6,637	86	6,199	07	—	—	6,199	07	438	78	128	43	63	35</

III. Capitali pagabili alla morte dell' assicurato con partecipazione degli assicurati agli utili.

Anno di nascita degli assicurati	Numero delle Polizze	Somma assicurata		Premio annuo netto		Valore attuale della somma assicurata		Premio netto capitalizzato		Riserva e riporto del premio netto		Rate di compimento		Riporto dell'addizionale	
		in vigore al 31 Dicembre 1881								7 = 5 - 6		8		9	
1	2	3		4		5		6		7 = 5 - 6		8		9	
		Lire	Cent.	Lire	Cent.	Lire	Cent.	Lire	Cent.	Lire	Cent.	Lire	Cent.	Lire	Cent.
1803	1	5,000	—	292	80	4,285	83	268	10	4,017	73	—	—	39	—
1805	3	40,000	—	1,385	33	33,177	73	3,291	20	29,886	53	302	62	215	45
1806	6	31,375	—	1,571	65	25,608	03	4,686	92	20,921	11	616	90	267	78
1807	11	33,465	—	1,708	23	26,877	50	6,035	75	20,841	75	616	40	309	12
1808	10	60,125	—	2,711	88	47,512	45	10,963	60	36,548	85	762	68	457	15
1809	18	124,917	50	5,572	75	97,105	60	25,191	72	71,913	88	1,122	95	896	18
1810	21	138,687	50	5,822	45	106,026	30	28,959	87	77,066	43	841	48	997	10
1811	28	163,417	50	6,997	63	122,828	20	37,844	97	84,983	23	3,228	68	1,199	32
1812	35	213,000	—	8,389	38	157,346	30	48,892	03	108,454	27	2,912	78	1,403	42
1813	51	356,162	50	13,641	48	258,492	75	85,063	72	173,429	03	6,413	10	2,424	10
1814	78	322,393	75	11,186	73	229,799	—	74,212	38	155,586	62	2,876	12	1,824	18
1815	76	413,237	50	14,416	15	289,174	47	101,265	07	187,909	40	5,032	85	2,476	65
1816	103	520,125	—	17,930	35	357,192	20	132,831	80	224,360	40	6,809	88	3,099	20
1817	110	558,589	25	18,631	03	376,319	35	145,065	—	231,254	35	7,476	08	3,082	98
1818	155	679,920	—	22,290	23	449,191	17	181,866	18	267,324	99	8,792	22	3,885	27
1819	159	681,472	98	21,174	47	441,340	22	180,551	30	260,785	92	9,168	55	3,697	55
1820	169	825,662	50	24,519	05	523,995	15	217,982	70	306,012	45	9,277	58	4,419	65
1821	164	820,275	—	25,666	33	509,960	88	237,392	72	272,568	16	8,552	15	4,581	75
1822	202	1,197,978	23	34,119	83	729,356	68	327,671	10	401,685	58	13,113	18	6,326	72
1823	222	1,240,296	72	34,667	52	739,258	98	345,056	98	394,202	—	9,732	32	6,625	88
1824	247	1,282,241	82	34,825	82	747,990	63	358,650	62	389,340	01	13,838	12	6,596	43
1825	263	1,541,233	75	41,608	47	879,697	70	442,659	20	437,038	50	12,603	28	7,834	70
1826	262	1,368,314	80	34,510	75	763,979	40	378,718	88	385,260	52	14,999	88	6,977	78
1827	236	1,476,806	25	38,235	42	806,401	17	432,214	—	374,187	17	12,334	80	7,567	12
1828	261	1,338,236	25	34,071	53	714,500	37	396,207	87	318,292	50	10,488	88	6,857	45
1829	279	1,477,282	50	35,995	20	771,072	02	430,064	85	341,007	17	12,848	15	7,590	65
1830	296	1,698,769	63	41,701	52	866,678	30	511,311	18	355,367	12	12,945	48	8,483	50
1831	301	1,496,896	75	36,723	30	746,355	67	461,562	65	284,793	02	13,134	48	7,663	35
1832	278	1,781,267	85	44,047	40	867,888	93	566,890	47	300,998	46	13,608	70	9,101	58
1833	285	1,500,258	90	33,738	22	714,234	25	444,168	07	270,066	18	10,813	15	7,547	82
1834	285	1,680,806	25	37,683	30	772,507	40	506,986	97	265,520	43	12,458	68	8,282	60
1835	268	1,642,850	—	35,158	60	746,568	55	482,944	15	263,624	40	13,938	—	8,200	42
1836	254	1,696,026	47	36,447	22	752,978	08	510,693	05	242,285	03	18,517	38	8,414	08
1837	285	1,900,431	25	39,630	70	824,285	45	565,961	63	258,323	82	12,901	97	9,296	92
1838	248	1,439,644	62	29,193	57	610,052	27	424,568	30	185,483	98	10,146	10	7,023	15
1839	230	1,650,606	25	33,801	22	683,374	10	500,217	20	183,156	90	13,745	72	8,069	22
1840	236	1,415,666	98	28,699	97	572,674	07	431,865	12	140,808	95	11,105	17	6,903	75
1841	214	1,361,437	50	26,129	85	538,161	25	399,514	38	138,646	87	12,275	42	6,565	98
1842	213	1,398,018	75	27,799	05	540,061	62	431,574	67	108,486	95	9,316	85	6,764	15
1843	170	1,063,287	50	19,869	87	401,467	60	313,014	70	88,452	90	8,175	15	5,175	08
1844	181	1,057,951	25	19,461	72	390,479	20	310,901	40	79,577	80	7,254	05	5,153	70
1845	163	1,075,831	25	19,283	85	388,222	30	312,207	45	76,014	85	7,619	60	5,497	35
1846	117	859,937	50	15,892	55	303,450	43	260,615	25	42,835	18	5,136	45	4,143	72
1847	96	663,750	—	11,947	65	229,085	35	198,337	45	30,747	90	5,741	82	3,216	—
1848	82	388,475	—	6,813	42	131,166	23	114,438	63	16,727	60	2,224	70	1,903	08
1849	74	516,937	50	8,821	82	170,790	95	149,840	55	20,950	40	3,411	70	2,423	08
1850	63	318,812	50	5,247	07	103,095	70	90,082	42	13,013	28	2,589	30	1,515	48
1851	59	334,950	—	5,508	20	106,041	45	95,539	20	10,502	25	2,898	25	1,563	05
1852	40	203,625	—	3,254	27	63,130	65	57,000	80	6,129	85	1,983	10	946	55
1853	29	281,750	—	4,187	10	85,568	32	74,030	12	11,538	20	1,070	67	1,241	32
1854	25	162,850	—	2,470	42	48,462	85	44,071	43	4,391	42	510	42	738	62
1855	17	74,250	—	1,110	87	21,658	40	19,988	07	1,670	33	270	87	332	12
1856	6	24,375	—	349	27	6,971	50	6,336	20	635	30	133	72	127	10
1857	11	44,500	—	638	12	12,483	52	11,667	20	816	32	377	85	193	55
1858	3	19,750	—	264	28	5,436	15	4,868	18	567	97	—	—	85	85
1859-64	7	14,125	—	176	92	3,692	—	3,321	53	370	47	31	12	53	95
Totale	7,706	44,658,055	—	1,067,993	78	21,915,512	62	12,938,129	95	8,977,382	68	389,097	50	228,278	70



IV. Capitali pagabili alla morte dell' assicurato con anticipazione della metà del premio annuo.

Anno di nascita degli assicurati	Numero delle polizze	Somma assicurata		Premio annuo netto		Valore attuale della somma assicurata		Premio netto capitalizzato		Riserva e riporto del premio netto		Rate di compimento		Riporto dell'addizionale	
		in vigore al 31 Dicembre 1881													
1	2	3		4		5		6		7 = 5 - 6		8		9	
		Lire	Cent.	Lire	Cent.	Lire	Cent.	Lire	Cent.	Lire	Cent.	Lire	Cent.	Lire	Cent.
1807	1	2,100	--	71	53	1,686	63	252	73	1,433	90	168	--	16	23
1808	1	10,000	--	474	08	7,902	28	1,916	60	5,985	68	--	--	14	52
1809	2	12,500	--	497	63	9,716	98	2,249	53	7,467	45	--	--	91	93
1811	1	7,875	--	235	98	5,919	02	1,276	20	4,642	83	--	--	50	--
1812	1	3,150	--	90	53	2,326	95	527	58	1,799	38	--	--	21	23
1813	2	7,500	--	288	63	5,443	30	1,799	78	3,643	53	132	60	61	20
1814	3	14,375	--	568	83	10,246	35	3,773	58	6,472	78	33	15	138	82
1815	5	70,312	50	2,485	--	49,203	15	17,456	03	31,747	13	33	15	539	63
1816	2	30,000	--	1,252	48	20,602	30	9,278	60	11,323	70	900	90	274	65
1817	3	11,250	--	351	38	7,579	08	2,735	88	4,843	20	172	35	82	17
1818	2	7,500	--	212	85	4,954	90	1,736	65	3,218	25	--	--	50	98
1819	5	28,250	--	829	48	18,295	48	7,072	93	11,222	55	360	75	186	72
1820	4	44,375	--	1,321	58	28,161	97	11,749	25	16,412	73	746	82	317	88
1821	3	35,000	--	1,245	48	21,759	33	11,519	63	10,239	70	334	75	273	65
1823	3	13,750	--	401	85	8,195	48	3,999	75	4,195	72	255	45	96	27
1824	3	18,125	--	422	10	10,573	15	4,346	95	6,226	20	210	40	127	18
1825	6	28,375	--	706	28	16,195	75	7,513	82	8,681	92	352	65	177	80
1827	1	5,000	--	110	--	2,730	22	1,243	45	1,486	77	--	--	27	50
1829	4	30,000	--	639	43	15,658	60	7,639	75	8,018	85	249	45	173	39
1830	1	25,000	--	491	40	12,754	50	6,025	15	6,729	35	298	80	53	10
1831	1	1,875	--	36	--	934	87	452	47	482	40	23	95	10	75
1833	3	30,000	--	666	13	14,282	23	8,709	62	5,512	00	296	25	182	10
1834	1	5,000	--	90	--	2,325	70	1,211	52	1,114	17	--	--	27	42
1835	1	2,500	--	63	78	1,136	10	876	02	260	07	71	85	16	02
1836	1	2,500	--	49	60	1,109	92	694	97	414	95	19	70	14	60
1837	1	6,250	--	116	18	2,710	85	1,659	07	1,051	77	--	--	32	52
1838	1	5,000	--	97	40	2,118	75	1,416	50	702	25	--	--	25	80
1839	1	2,500	--	38	88	1,035	02	575	30	459	72	32	40	12	97
1843	1	10,000	--	159	93	3,775	72	2,519	37	1,256	35	66	95	53	92
Totale.	64	470,062	50	14,014	42	289,334	58	122,288	68	167,045	90	4,760	32	3,150	95

V. Capitali pagabili alla morte dell' assicurato se questa avviene entro un tempo determinato.

Anno di scadenza	Numero delle polizze	Somma assicurata		Premio annuo netto		Valore attuale della somma assicurata		Premio netto capitalizzato		Riserva e riporto del premio netto		Rate di compimento		Riporto dell'addizionale	
		in vigore al 31 Dicembre 1881													
1	2	3		4		5		6		7 = 5 - 6		8		9	
		Lire	Cent.	Lire	Cent.	Lire	Cent.	Lire	Cent.	Lire	Cent.	Lire	Cent.	Lire	Cent.
1882	113	411,595	10	638	63	4,922	48	--	--	4,922	48	147	--	255	62
1883	149	295,673	90	742	23	6,631	40	463	72	6,167	68	127	88	337	45
1884	73	230,821	20	1,419	22	7,827	48	2,524	25	5,303	23	165	95	578	48
1885	37	202,145	60	1,984	80	9,025	68	5,070	23	3,955	45	48	92	778	90
1886	24	66,787	62	643	35	5,272	35	2,195	02	3,077	33	96	40	289	48
1887	17	51,605	62	460	42	3,921	60	1,537	25	2,384	35	--	--	189	28
1888	10	90,162	12	1,442	53	7,282	48	5,422	63	1,859	85	417	20	592	73
1889	6	55,230	13	792	65	5,949	25	4,589	63	1,359	62	20	05	261	97
1890	4	4,430	13	--	--	364	92	--	--	364	92	--	--	--	--
1891	1	1,280	13	--	--	106	75	--	--	106	75	--	--	--	--
1892	2	16,280	13	209	32	2,167	65	1,358	12	809	53	151	48	79	67
1893	1	16,080	13	177	68	1,802	30	1,493	30	309	--	--	--	65	65
1894	1	1,080	12	--	--	103	85	--	--	103	85	--	--	--	--
1895	1	2,867	63	--	--	241	02	--	--	241	02	--	--	--	--
1896	2	16,080	13	167	62	2,087	12	1,676	92	410	20	--	--	63	22
1897	1	1,351	27	--	--	140	92	--	--	140	92	--	--	--	--
1898	1	1,080	12	--	--	123	30	--	--	123	30	--	--	--	--
1899	1	360	12	--	--	42	57	--	--	42	57	--	--	--	--
Totale.	444	1,464,911	20	8,678	45	58,013	12	26,331	07	31,682	05	1,174	88	3,492	45



VI. Capitali pagabili all'assicurato se è in vita ad un'epoca determinata, o ai suoi eredi se morisse prima di quell'epoca.

Anno di scadenza	Numero delle Polizze	Somma assicurata		Premio annuo netto		Valore attuale della somma assicurata		Premio netto capitalizzato		Riserva e riporto del premio netto		Rate di compimento		Riporto dell'addizionale	
		in vigore al 31 Dicembre 1881													
1	2	3		4		5		6		7 = 5 - 6		8		9	
		Lire	Cent.	Lire	Cent.	Lire	Cent.	Lire	Cent.	Lire	Cent.	Lire	Cent.	Lire	Cent.
1882	9	91,375	—	2,719	93	89,610	30	—	—	89,610	30	1,693	30	217	23
1883	4	18,250	—	1,412	60	17,218	—	1,375	65	15,842	35	534	03	160	87
1884	8	58,000	—	2,509	13	52,706	35	4,739	05	47,967	30	1,100	42	243	03
1885	8	87,500	—	4,475	42	76,762	47	12,159	50	64,602	97	2,003	03	372	02
1886	12	54,625	—	3,211	90	46,128	25	11,489	55	34,638	70	901	47	239	68
1887	18	78,696	47	4,627	83	64,052	55	20,231	20	43,821	35	1,684	60	381	72
1888	20	212,862	50	11,760	20	166,965	88	60,076	65	106,889	23	4,217	95	780	43
1889	33	203,646	25	8,533	40	154,444	42	49,309	20	105,135	22	2,501	95	755	87
1890	30	360,180	55	22,159	68	265,808	38	138,515	48	127,292	90	7,604	23	1,342	65
1891	32	225,750	—	11,544	68	159,566	40	82,260	38	77,306	02	3,697	50	1,081	70
1892	45	396,797	10	20,828	52	270,977	65	160,491	80	110,485	85	3,968	38	1,638	15
1893	49	446,500	—	20,912	70	290,672	45	173,009	02	117,663	43	5,202	55	1,379	75
1894	89	1,055,035	22	48,903	63	667,724	12	427,795	75	239,928	37	11,787	47	4,328	97
1895	151	1,326,625	—	62,993	—	814,488	38	589,581	18	224,907	20	20,056	—	4,168	90
1896	269	2,626,703	75	124,429	15	1,557,199	—	1,230,242	55	326,956	43	37,375	60	9,041	03
1897	183	1,909,471	25	81,546	80	1,099,088	65	841,837	52	258,151	13	21,365	35	6,259	45
1898	200	2,231,250	—	90,746	32	1,244,565	40	981,340	55	263,224	85	29,060	98	6,892	28
1899	205	1,711,685	—	68,507	53	906,054	48	777,754	40	128,300	08	21,687	52	4,785	17
1900	289	3,490,258	18	127,099	97	1,826,543	40	1,489,843	10	336,700	30	44,122	67	10,441	12
1901	363	3,501,036	25	128,135	52	1,750,102	45	1,558,277	12	191,825	33	46,176	15	9,896	93
1902	111	1,039,406	25	33,074	95	503,332	05	415,128	—	88,204	05	12,545	60	2,729	72
1903	86	905,392	50	28,902	65	442,410	92	366,002	75	76,348	17	11,769	15	2,680	25
1904	95	850,000	—	25,634	38	391,665	62	338,512	22	53,153	40	7,960	85	2,164	65
1905	107	1,282,673	20	37,198	55	566,407	40	505,876	25	60,531	15	11,091	70	3,180	13
1906	123	1,300,625	—	38,316	75	574,343	68	527,897	65	46,446	03	14,821	50	3,322	70
1907	31	400,312	50	10,424	30	177,652	—	146,169	28	31,482	72	2,810	35	1,038	02
1908	30	271,562	50	6,852	68	117,161	60	98,272	25	18,889	35	1,271	75	696	85
1909	25	292,250	—	7,497	38	124,959	80	108,076	40	16,883	40	2,590	33	845	68
1910	56	483,035	70	11,218	22	187,792	13	167,991	08	19,801	04	2,375	08	1,120	23
1911	52	597,125	—	14,028	28	223,810	92	213,061	88	10,749	04	3,509	02	1,517	05
1912	11	100,875	—	2,182	72	39,558	20	33,600	65	5,957	55	909	70	279	17
1913	5	73,750	—	1,583	78	27,949	05	24,924	78	3,024	27	771	85	183	80
1914	6	32,625	—	672	68	11,885	95	10,839	40	1,046	55	198	25	73	75
1915	2	26,250	—	518	35	9,712	83	8,285	82	1,427	01	171	52	68	80
1916	3	29,500	—	598	25	10,440	70	9,808	37	632	33	58	90	71	30
1918	2	35,000	—	635	93	12,212	03	10,498	10	1,713	93	281	78	86	18
1919	2	7,500	—	146	96	2,565	72	2,452	92	112	80	141	17	20	62
1924	1	5,000	—	77	10	1,451	05	1,390	80	60	25	—	—	11	45
Totale	2765	27,819,130	17	1,066,620	62	14,946,890	63	11,599,178	25	3,347,712	37	340,019	65	84,497	30

VII. Capitali pagabili all'assicurato se è in vita ad un'epoca determinata, o ai suoi eredi se morisse prima di quell'epoca, con pagamento replicato del capitale in caso di vita.

Anno di scadenza	Numero delle Polizze	Somma assicurata		Premio annuo netto		Valore attuale della somma assicurata		Premio netto capitalizzato		Riserva e riporto del premio netto		Rate di compimento		Riporto dell'addizionale	
		in vigore al 31 Dicembre 1881													
1	2	3		4		5		6		7 = 5 - 6		8		9	
		Lire	Cent.	Lire	Cent.	Lire	Cent.	Lire	Cent.	Lire	Cent.	Lire	Cent.	Lire	Cent.
1891	2	5,000	—	580	98	4,805	20	4,232	42	572	78	162	55	26	25
1895	1	5,000	—	412	20	4,339	15	3,932	13	398	02	341	18	21	35
1896	3	24,900	—	1,926	43	21,038	20	19,193	25	1,844	95	98	45	90	65
1897	3	21,250	—	1,544	40	16,918	15	16,349	—	599	45	1,120	82	65	12
1898	1	12,500	—	795	38	9,374	50	8,814	90	759	60	431	98	37	30
1899	6	67,350	—	4,003	48	49,889	28	46,100	60	3,788	68	1,304	18	204	95
1900	2	12,500	—	690	03	8,885	62	8,272	33	613	29	495	80	35	45
1901	16	104,750	—	5,669	65	73,758	80	68,683	50	5,075	30	3,198	05	316	20
1902	3	20,000	—	1,106	85	13,996	70	13,457	77	538	93	891	92	71	32
1903	3	31,250	—	1,446	30	20,232	75	19,006	80	1,225	95	678	12	80	80
1904	2	51,500	—	2,416	13	33,674	60	31,737	45	1,937	45	1,999	90	155	30
1905	1	10,000	—	443	80	6,357	30	5,951	60	405	70	376	12	28	85
1906	2	32,500	—	1,313	90	19,513	80	18,406	30	1,107	50	290	65	68	30
1908	1	12,500	—	448	25	6,993	12	6,586	43	406	69	251	85	27	72
1911	3	24,500	—	744	25	11,806	08	11,220	77	585	31	382	93	45	88
1913	1	7,000	—	204	90	3,424	60	3,243	57	181	03	—	—	10	65
1915	1	7,500	—	201	—	3,437	33	3,288	83	148	50	171	75	14	—
1916	1	2,500	—	64	20	1,117	57	1,061	97	55	60	831	75	4	53
Totale	52	452,500	—	24,012	13	309,783	75	289,539	32	20,244	43	13,091	—	1,304	62



VIII. Capitali pagabili alla morte dell' assicurato ad un sopravvive designato.

Anno di nascita degli assicurati	Numero delle Polizze	Somma assicurata		Premio annuo netto		Valore attuale della somma assicurata		Premio netto capitalizzato		Riserva e riporto del premio netto		Rate di compimento		Riporto dell' addizionale	
		in vigore al 31 Dicembre 1881								7 = 5 - 6		8		9	
1	2	3	4	5	6	7	8	9	10	11	12	13	14	15	16
dal 1798 al 1800	1	Lire 2,625	Cent. —	Lire 100	Cent. 35	Lire 3,015	Cent. 47	Lire —	Cent. —	Lire 3,015	Cent. 47	Lire —	Cent. —	Lire 4	Cent. 60
» 1801 » 1805	1	2,500	—	229	52	2,016	30	385	60	1,630	70	—	—	29	85
» 1806 » 1810	2	31,000	—	1,024	27	14,147	77	3,933	70	10,214	08	21	82	131	50
» 1811 » 1815	7	15,687	50	529	60	8,997	72	2,756	75	6,240	97	141	90	88	52
» 1816 » 1820	7	31,862	50	595	58	16,177	35	4,123	67	12,053	67	236	50	87	73
» 1821 » 1825	13	39,855	—	819	92	15,509	30	6,747	62	8,761	68	340	35	138	12
» 1826 » 1830	14	57,312	50	1,413	55	23,387	72	13,614	18	9,773	55	581	10	246	75
» 1831 » 1835	13	79,000	—	1,650	18	26,047	62	15,764	93	10,282	70	808	65	274	53
» 1836 » 1840	19	145,000	—	1,824	85	20,896	15	12,284	30	8,611	85	608	—	291	75
» 1841 » 1845	9	97,068	05	1,003	03	8,434	02	4,611	45	3,822	58	552	58	184	23
» 1846 » 1850	4	28,750	—	280	25	1,520	70	663	65	857	05	81	50	41	88
» 1851 » 1853	3	65,000	—	514	97	2,422	83	1,869	60	553	20	87	42	195	92
Totale . . .	93	595,660	55	9,986	07	142,572	95	66,755	45	75,817	50	3,459	82	1,715	38

IX. Capitali pagabili alla morte del primo di due assicurati al sopravvive.

Anno di nascita degli assicurati più vecchi	Numero delle Polizze	Somma assicurata		Premio annuo netto		Valore attuale della somma assicurata		Premio netto capitalizzato		Riserva e riporto del premio netto		Rate di compimento		Riporto dell' addizionale	
		in vigore al 31 Dicembre 1881								7 = 5 - 6		8		9	
1	2	3	4	5	6	7	8	9	10	11	12	13	14	15	16
dal 1807 al 1810	12	Lire 12,125	Cent. —	Lire 823	Cent. 02	Lire 9,856	Cent. 67	Lire 3,332	Cent. 35	Lire 6,524	Cent. 32	Lire 547	Cent. 45	Lire 140	Cent. 85
» 1811 » 1815	63	83,042	50	4,391	32	63,776	40	23,878	10	39,898	30	2,792	10	753	97
» 1816 » 1820	195	301,142	50	14,823	65	216,141	38	102,996	75	113,144	62	9,100	85	2,993	—
» 1821 » 1825	306	446,442	—	19,243	40	296,825	10	160,982	43	135,842	68	11,616	63	4,003	17
» 1826 » 1830	478	760,978	75	28,708	43	464,681	—	281,850	60	182,830	40	18,232	07	6,484	23
» 1831 » 1835	512	994,710	37	32,075	83	551,339	25	373,722	30	177,616	95	19,896	93	7,651	23
» 1836 » 1840	507	1,149,742	50	34,943	38	589,223	15	431,883	05	157,340	10	21,617	60	8,478	87
» 1841 » 1845	436	1,041,031	08	29,389	45	489,134	43	396,017	55	93,116	88	18,070	42	7,667	18
» 1846 » 1850	212	470,597	50	12,268	52	205,974	27	175,572	15	30,402	12	8,476	68	3,556	75
» 1851 » 1855	57	125,067	50	3,004	80	50,694	37	45,487	40	5,206	98	1,905	08	974	90
» 1856 » 1858	9	30,000	—	656	40	11,354	10	10,390	35	963	75	519	07	205	—
Totale . . .	2787	5,414,879	70	181,328	20	2,949,000	12	2,006,113	03	942,887	10	112,774	88	42,909	15

X. Assicurazioni minime.

Anno di nascita degli assicurati	Numero delle Polizze	Somma assicurata		Premio annuo netto		Valore attuale della somma assicurata		Premio netto capitalizzato		Riserva e riporto del premio netto		Rate di compimento		Riporto dell' addizionale	
		in vigore al 31 Dicembre 1881								7 = 5 - 6		8		9	
1	2	3	4	5	6	7	8	9	10	11	12	13	14	15	16
dal 1794 al 1800	4	Lire 525	Cent. —	Lire 42	Cent. 22	Lire 481	Cent. 20	Lire 80	Cent. 42	Lire 400	Cent. 77	Lire —	Cent. —	Lire 6	Cent. 45
» 1801 » 1805	15	2,132	12	139	05	1,858	83	453	10	1,405	73	—	—	8	55
» 1806 » 1810	37	4,857	57	274	25	4,069	10	1,216	55	2,792	55	—	—	34	40
» 1811 » 1815	99	12,639	98	642	72	9,797	—	3,662	87	6,134	10	—	—	60	25
» 1816 » 1820	138	20,453	55	856	32	14,648	80	6,170	88	8,477	93	—	—	71	55
» 1821 » 1825	169	24,811	63	826	18	16,209	15	7,283	65	8,925	50	—	—	108	10
» 1826 » 1830	171	27,787	50	780	33	16,376	70	8,155	10	8,221	60	—	—	123	70
» 1831 » 1835	157	27,921	40	651	93	14,820	60	7,791	75	7,028	85	—	—	121	33
» 1836 » 1840	165	31,818	75	669	—	15,063	82	8,959	60	6,104	23	—	—	134	95
» 1841 » 1845	113	21,357	58	450	90	10,352	33	6,603	35	3,748	98	—	—	94	48
» 1846 » 1850	73	12,975	—	227	15	4,906	80	3,601	05	1,305	75	—	—	46	30
» 1851 » 1855	45	8,512	50	135	10	2,891	40	2,273	40	618	—	—	—	26	75
» 1856 » 1860	29	5,637	50	82	53	1,717	37	1,461	78	255	60	—	—	17	97
» 1861 » 1875	31	4,012	50	50	35	1,082	45	936	88	145	58	—	—	12	50
Totale . . .	1246	208,442	58	5,828	03	114,215	55	58,650	38	55,565	17	—	—	867	28



XI. Rendite vitalizie decorribili dalla morte dell' assicurato, pagabili ad un sopravvive designato.

Anno di nascita degli assicurati	Numero delle Polizze	Rendita assicurata		Premio annuo netto		Valore attuale della rendita assicurata		Premio netto capitalizzato		Riserva e riporto del premio netto		Rate di compimento		Riporto dell'addizionale	
		in vigore al 31 Dicembre 1881													
1	2	3		4		5		6		7-5-6		8		9	
		Lire	Cent.	Lire	Cent.	Lire	Cent.	Lire	Cent.	Lire	Cent.	Lire	Cent.	Lire	Cent.
dal 1797 al 1800	3	1,202	52	285	42	5,879	45	—	—	5,879	45	83	65	14	80
» 1801 » 1805	7	5,152	83	4,070	70	43,257	47	1,216	87	42,040	60	610	30	74	90
» 1806 » 1810	17	10,388	35	3,962	60	53,270	85	15,450	85	37,820	—	350	57	200	42
» 1811 » 1815	22	12,213	75	4,509	03	74,081	90	24,294	88	49,787	03	2,128	50	487	55
» 1816 » 1820	26	26,299	77	3,054	75	102,513	38	21,594	57	80,918	80	1,080	95	304	68
» 1821 » 1825	31	22,415	05	5,583	95	104,617	87	45,136	35	59,481	52	1,037	42	683	90
» 1826 » 1830	24	19,462	55	4,687	15	82,596	65	44,428	55	38,168	10	2,308	73	637	77
» 1831 » 1835	16	11,662	50	2,185	35	47,833	58	23,919	75	23,913	82	1,020	53	372	20
» 1836 » 1840	15	13,795	—	1,701	—	32,362	33	18,606	35	13,755	98	689	20	350	55
» 1841 » 1845	7	5,900	—	1,061	82	19,556	85	10,628	10	8,928	75	140	10	121	—
» 1846 » 1849	4	2,500	—	631	35	10,767	85	8,995	88	1,771	98	602	25	112	28
Totale	172	130,992	42	31,733	12	576,738	18	214,272	15	362,466	03	10,052	20	3,360	05

XII. Riassunto delle tabelle I-XI.

	Numero delle Polizze	Somma assicurata				Premio annuo netto	Valore attuale della somma assicurata	Premio netto capitalizzato	Riserva e riporto del premio netto	Rate di compimento	Riporto dell'addizionale						
		Capitale		Rendita													
in vigore al 31 Dicembre 1881																	
1	2	3		4		5		6-4-5		7		8					
		Lire	C.	Lire	C.	Lire	C.	Lire	C.	Lire	C.	Lire	C.				
Tabella I.	11750	27,458,510	83	—	—	792,299	58	15,489,737	87	7,285,865	45	8,203,872	42	339,406	27	108,588	52
» II.	2632	25,519,737	52	—	—	716,703	50	11,937,539	98	8,832,407	92	3,105,132	05	205,961	03	81,014	55
» III.	7706	44,658,055	—	—	—	1,067,993	78	21,915,512	62	12,938,129	95	8,977,382	68	389,097	50	228,278	70
» IV.	64	470,062	50	—	—	14,014	42	289,334	58	122,288	68	167,045	90	4,760	32	3,150	95
» V.	444	1,464,911	20	—	—	8,678	45	58,013	12	26,331	07	31,682	05	1,174	88	3,492	45
» VI.	2765	27,819,130	17	—	—	1,066,620	62	14,943,890	63	11,599,178	25	3,347,712	37	340,019	65	84,497	30
» VII.	52	452,500	—	—	—	24,012	13	309,783	75	289,539	32	20,244	43	13,091	—	1,304	62
» VIII.	93	595,660	55	—	—	9,986	07	142,572	95	66,755	45	75,817	50	3,459	82	1,715	38
» IX.	2787	5,414,879	70	—	—	181,328	20	2,949,000	12	2,006,113	03	942,887	10	112,774	88	42,909	15
» X.	1246	208,442	58	—	—	5,828	03	114,215	55	58,650	38	55,565	17	—	—	867	28
» XI.	172	—	—	130,992	42	31,733	12	576,738	18	214,272	15	362,466	03	10,052	20	3,360	05
Totale . .	29711	134,061,890	05	130,992	42	3,919,197	90	68,729,339	35	43,439,531	65	25,289,807	70	1,419,797	55	559,178	95



E. Assicurazioni di capitali in caso di morte, in corso al 31 Dicembre 1881, ripartite secondo l'anno di nascita degli assicurati e secondo l'importanza della somma assicurata.

ANNO di NASCITA	SOMMA ASSICURATA																	TOTALE					
	Sino a 2,500	Da 2,501 a 5,000	Da 5,001 a 7,500	Da 7,501 a 10,000	Da 10,001 a 12,500	Da 12,501 a 15,000	Da 15,001 a 17,500	Da 17,501 a 20,000	Da 20,001 a 22,500	Da 22,501 a 25,000	Da 25,001 a 27,500	Da 27,501 a 30,000	Da 30,001 a 32,500	Da 32,501 a 35,000	Da 35,001 a 37,500	Da 37,501 a 40,000	Da 40,001 a 42,500	Da 42,501 a 45,000	Da 45,001 a 47,500	Da 47,501 a 50,000	Oltre 50,000	Numero delle polizze	Somma assicurata
	Numero delle Polizze																						
1793—1800	75	2	4	12	—	3	—	—	—	—	—	—	—	—	—	—	—	—	—	—	—	98	263,928.75
1801	38	2	4	12	—	3	—	—	—	—	—	—	—	—	—	—	—	—	—	—	—	49	133,864.75
1802	40	5	3	1	—	3	—	—	—	—	—	—	—	—	—	—	—	—	—	—	—	53	147,423.50
1803	55	5	1	2	—	2	—	—	—	—	—	—	—	—	—	—	—	—	—	—	—	67	142,803.67
1804	76	2	3	2	—	2	—	—	—	—	—	—	—	—	—	—	—	—	—	—	—	91	165,149.47
1805	59	2	2	3	—	3	—	—	—	—	—	—	—	—	—	—	—	—	—	—	—	76	210,532. —
1806	79	11	—	3	—	3	—	—	—	—	—	—	—	—	—	—	—	—	—	—	—	99	260,400. —
1807	130	25	7	4	—	4	—	—	—	—	—	—	—	—	—	—	—	—	—	—	—	177	569,465.25
1808	162	15	5	7	—	4	—	—	—	—	—	—	—	—	—	—	—	—	—	—	—	197	435,030.80
1809	150	25	7	2	—	10	—	—	—	—	—	—	—	—	—	—	—	—	—	—	—	200	554,362.47
1810	195	28	8	4	—	5	—	—	—	—	—	—	—	—	—	—	—	—	—	—	—	255	777,538.85
1811	225	44	8	6	—	4	—	—	—	—	—	—	—	—	—	—	—	—	—	—	—	266	728,568.60
1812	269	52	11	8	—	5	—	—	—	—	—	—	—	—	—	—	—	—	—	—	—	356	933,538.40
1813	339	50	17	10	—	15	—	—	—	—	—	—	—	—	—	—	—	—	—	—	—	440	1,213,188.40
1814	385	47	16	12	—	7	—	—	—	—	—	—	—	—	—	—	—	—	—	—	—	428	1,095,693.17
1815	380	48	17	16	—	12	—	—	—	—	—	—	—	—	—	—	—	—	—	—	—	484	1,347,146.55
1816	392	62	19	16	—	8	—	—	—	—	—	—	—	—	—	—	—	—	—	—	—	516	1,719,655.65
1817	402	65	29	15	—	14	—	—	—	—	—	—	—	—	—	—	—	—	—	—	—	547	1,780,543.37
1818	561	67	17	12	—	17	—	—	—	—	—	—	—	—	—	—	—	—	—	—	—	695	1,873,710.77
1819	588	98	25	11	—	21	—	—	—	—	—	—	—	—	—	—	—	—	—	—	—	759	2,053,888.27
1820	586	88	35	16	—	15	—	—	—	—	—	—	—	—	—	—	—	—	—	—	—	758	2,126,888.77
1821	560	57	26	12	—	16	—	—	—	—	—	—	—	—	—	—	—	—	—	—	—	698	2,032,122.27
1822	544	80	20	21	—	27	—	—	—	—	—	—	—	—	—	—	—	—	—	—	—	734	2,610,971.52
1823	580	92	40	27	—	25	—	—	—	—	—	—	—	—	—	—	—	—	—	—	—	808	2,872,616. —
1824	608	96	33	23	—	18	—	—	—	—	—	—	—	—	—	—	—	—	—	—	—	824	2,790,294.53
1825	654	106	40	19	—	27	—	—	—	—	—	—	—	—	—	—	—	—	—	—	—	897	3,430,487.68
1826	633	105	42	32	—	24	—	—	—	—	—	—	—	—	—	—	—	—	—	—	—	887	3,137,184.55
1827	563	100	34	25	—	26	—	—	—	—	—	—	—	—	—	—	—	—	—	—	—	790	3,046,599.20
1828	633	94	30	26	—	19	—	—	—	—	—	—	—	—	—	—	—	—	—	—	—	843	3,019,874.22
1829	617	98	34	25	—	18	—	—	—	—	—	—	—	—	—	—	—	—	—	—	—	870	3,336,814.97
1830	597	107	41	23	—	33	—	—	—	—	—	—	—	—	—	—	—	—	—	—	—	858	3,528,368.30
1831	532	120	41	31	—	26	—	—	—	—	—	—	—	—	—	—	—	—	—	—	—	798	3,322,005.27
1832	530	115	44	25	—	31	—	—	—	—	—	—	—	—	—	—	—	—	—	—	—	835	3,969,165.37
1833	559	111	41	34	—	39	—	—	—	—	—	—	—	—	—	—	—	—	—	—	—	827	3,610,266.72
1834	515	103	45	33	—	28	—	—	—	—	—	—	—	—	—	—	—	—	—	—	—	785	3,611,126.75
1835	492	100	51	33	—	38	—	—	—	—	—	—	—	—	—	—	—	—	—	—	—	794	4,335,958.97
1836	510	121	39	32	—	36	—	—	—	—	—	—	—	—	—	—	—	—	—	—	—	827	4,716,533.32
1837	454	110	42	26	—	38	—	—	—	—	—	—	—	—	—	—	—	—	—	—	—	757	4,452,638.97
1838	454	113	34	36	—	48	—	—	—	—	—	—	—	—	—	—	—	—	—	—	—	735	4,413,777.97
1839	438	99	51	35	—	37	—	—	—	—	—	—	—	—	—	—	—	—	—	—	—	771	4,563,867.90
1840	430	120	57	30	—	49	—	—	—	—	—	—	—	—	—	—	—	—	—	—	—	771	4,681,332.62
1841	387	97	47	28	—	37	—	—	—	—	—	—	—	—	—	—	—	—	—	—	—	672	4,196,745.72
1842	415	122	42	31	—	48	—	—	—	—	—	—	—	—	—	—	—	—	—	—	—	731	4,362,797.70
1843	334	93	38	45	—	26	—	—	—	—	—	—	—	—	—	—	—	—	—	—	—	615	4,209,468.70
1844	310	121	46	37	—	52	—	—	—	—	—	—	—	—	—	—	—	—	—	—	—	686	4,216,611.88
1845	281	107	48	31	—	41	—	—	—	—	—	—	—	—	—	—	—	—	—	—	—	575	3,897,935.45
1846	289	92	48	32	—	45	—	—	—	—	—	—	—	—	—	—	—	—	—	—	—	562	3,495,783.48
1847	207	75	44	36	—	41	—	—	—	—	—	—	—	—	—	—	—	—	—	—	—	451	3,437,277.75
1848	209	88	39	33	—	21	—	—	—	—	—	—	—	—	—	—	—	—	—	—	—	444	2,455,042.68
1849	198	65	35	32	—	35	—	—	—	—	—	—	—	—	—	—	—	—	—	—	—	422	2,704,895.70
1850	173	64	23	26	—	22	—	—	—	—	—	—	—	—	—	—	—	—	—	—	—	332	1,886,051.52
1851—1855	536	197	83	65	—	79	—	—	—	—	—	—	—	—	—	—	—	—	—	—	—	1064	6,787,585.52
1856—1860	130	—	—	—	—	—	—	—	—	—	—	—	—	—	—	—	—	—	—	—	—	265	1,657,679.12
1861—1865	48	—	—	—	—	—	—	—	—	—	—	—	—	—	—	—	—	—	—	—	—	70	176,498.35
1866—1877	32	—	—	—	—	—	—	—	—	—	—	—	—	—	—	—	—	—	—	—	—	40	57,189.92
TOTALE	Numero delle Polizze	19,623	3,991	1,542	1,090	1,219	490	392	307	36	664	87	108	21	10	62	25	3	8	1	149	61	Polizze 29,539
	Somma assicurata	26,368,955.55	17,152,651.45	10,692,346.13	10,661,152.50	14,978,322.73	7,161,401.30	1,496,667.25	6,118,440.17	783,807.05	16,596,910.73	976,542.27	3,196,750.	658,338.9	349,713.12	2,322,656.25	1,100,000.	124,687.50	356,057.15	47,500.	7,450,000	5,680,000.	Somme assicurate
		L. 134,061,890.05																					



F. Elenco dei danni avvenuti nel 1881 con indicazione della durata dell'assicurazione e della causa della morte.

Numero del caso di morte	Somma assicurata		Data della morte	Età dell'assicurato				Durata della assicurazione		Condizione	Cause della morte
	Lire	Cent.		all'assunzione		alla morte		Anni	Mesi		
			Anni	Mesi	Anni	Mesi	Anni	Mesi			
1	2,500	—	1 Gennaio	29	10	41	7	11	9	Donna (*)	Pneumonite
2	1,000	—	1 »	31	2	39	10	8	8	Pellicciaio	Tubercolosi
3	13,125	—	2 »	40	6	74	10	34	4	Assicuratore in pensione	Emorragia cerebrale
4	5,000	—	2 »	34	2	36	11	2	9	Donna	Dissenteria
5	13,063	75	2 »	62	1	62	7	—	6	Agente	Idropisia
6	1,750	—	2 »	48	6	64	1	15	7	Fuochista	Cancro dello stomaco
7	8,057	—	2 »	29	5	48	6	19	1	Negoziante	Apoplessia
8	1,000	—	2 »	37	2	54	2	17	—	Conduttore ferroviario	»
9	787	50	3 »	59	7	81	8	22	1	Donna	Marasmo senile
10	30,000	—	4 »	34	6	41	—	6	6	Negoziante	Pleuro pneumonite
11	2,500	—	4 »	43	1	58	4	15	3	Donna	Metrite
12	2,500	—	5 »	41	5	43	1	1	8	»	Tub. rcolosi
13	1,250	—	5 »	54	8	76	3	21	7	Impiegato di finanza	Marasmo senile
14	787	50	6 »	37	10	61	—	23	2	Donna	Cancro dell'utero
15	1,875	—	6 »	32	9	38	—	5	3	Scalpellino	Tubercolosi
16	2,500	—	7 »	36	11	46	4	9	5	Privato	»
17	5,000	—	7 »	31	3	51	10	17	7	Capitano di piroscavo	Cirrosi del fegato
18	21,000	—	9 »	48	7	71	11	23	4	Consigliere aulico in pens.	Marasmo senile
19	1,200	—	9 »	50	10	71	11	21	1	»	»
19	10,343	12	11 »	38	—	39	11	1	11	Architetto	Ileo
20	2,500	—	11 »	30	1	51	4	21	8	Negoziante	Tubercolosi
21	2,250	—	11 »	44	7	56	1	11	6	Capo fabbrica	Encefalite cronica
22	1,250	—	11 »	48	10	54	3	5	3	Portalettere	Edema polmonare
23	1,250	—	12 »	31	—	49	2	14	2	Donna	Emfisema polmonare
24	1,050	—	12 »	34	7	57	1	22	6	Privato	Pneumonite
25	500	—	13 »	25	10	41	4	15	6	Donna	Vizio cardiaco
26	12,500	—	13 »	36	3	50	—	13	9	Negoziante	Tubercolosi
27	2,625	—	13 »	33	11	75	11	22	—	Tessitore	Bronchite cronica
28	5,000	—	13 »	37	11	52	2	41	3	Fabbr. di instrum. filarm.	Tubercolosi
29	250	—	14 »	64	11	74	5	9	6	Domestico	Tifo
30	500	—	14 »	36	10	58	3	21	5	Donna	Cancro dello stomaco
31	1,250	—	15 »	48	10	65	1	16	3	Inserviente	Gastroenterite
32	2,000	—	15 »	61	—	62	—	1	—	Donna	Catarro intestinale
33	2,500	—	15 »	41	7	53	5	11	10	Timoniere	Tubercolosi
34	1,000	—	15 »	48	1	60	9	12	8	Portinaio	Vizio cardiaco
35	5,250	—	16 »	31	—	66	9	35	9	Direttore forestale	Nefrite
36	232	50	17 »	31	7	54	10	23	3	Donna	Apoplessia
37	2,500	—	18 »	36	4	50	5	14	1	Albergatore	Adiposità del cuore
38	262	50	19 »	54	9	76	10	22	1	Donna	Pneumonite
39	751	—	19 »	62	8	79	8	17	—	Cordajuolo	Tubercolosi
40	37	50	19 »	48	—	65	3	17	3	Donna	Bronchite acuta
41	2,500	—	20 »	34	1	49	9	15	8	»	Tubercolosi
42	2,500	—	21 »	35	5	42	1	6	8	Minatore	Vizio cardiaco
43	25,500	—	21 »	35	4	47	6	12	2	Avvocato	Nefrite
44	250	—	21 »	57	1	71	2	14	1	Guardia notturna	Pneumonite ipostatica
45	5,000	—	21 »	54	2	70	3	16	1	Possidente	Vizio cardiaco
46	1,250	—	22 »	48	3	69	10	21	7	Albergatore	Edema polmonare acuto
47	1,875	—	22 »	46	9	49	1	2	4	Inserviente ferroviario	Paralisi progressiva
48	375	—	22 »	46	4	63	6	17	2	Operaio	Catarro bronch. cronico
49	750	—	22 »	65	10	73	8	7	10	Ricoverato	Pneumonite
50	262	50	23 »	45	10	72	1	25	3	Donna	Adiposità del cuore
51	2,500	—	23 »	59	4	77	—	17	8	»	Emfisema polmonare
52	1,875	—	23 »	48	1	58	9	10	8	Guardafreno	Catarro bronchiale
53	525	—	24 »	32	5	35	4	22	11	Donna	Vizio cardiaco
54	25,659	—	24 »	39	—	41	11	2	11	Direttore di Banca	Vaiuolo
55	525	—	26 »	56	3	78	8	22	5	Donna	Marasmo senile
56	56	25	26 »	53	5	69	6	16	1	Operaio	Esaurimento
57	2,500	—	26 »	36	—	52	2	16	2	Privato	Emptoc
58	15,100	—	27 »	51	11	58	8	6	9	Donna	Tubercolosi
59	6,250	—	27 »	47	3	66	10	19	7	I. R. impieg. milit. in pens.	Apoplessia
60	1,315	10	28 »	35	5	49	8	14	3	Fonditore di caratteri	Vizio cardiaco
61	1,312	50	28 »	54	11	78	2	23	3	Donna	Marasmo senile
61	1,250	—	28 »	61	2	78	2	17	—	»	»
62	10,000	—	29 »	63	1	69	10	6	9	Commerciante	Bronchite
	279,806	72									



Numero del caso di morte	Somma assicurata		Data della morte	Età dell'assicurato				Durata della assicurazione		Condizione	Causa della morte
	Lire	Cent.		all'assunzione		alla morte		della assicurazione			
				Anni	Mesi	Anni	Mesi	Anni	Mesi		
63	279,806	72	29 Gennaio	54	6	76	11	22	5	Fabbro	Apoplessia
64	1,150	—	29	38	5	61	4	22	11	Donna	Tubercolosi
65	262	50	29	42	5	54	—	11	7	Calzolaio	Enfisema polmonare
66	1,875	—	31	34	4	46	3	11	11	Inserviente	Meningite
67	250	—	31	39	3	60	1	20	10	Donna	Apoplessia
68	1,250	—	31	56	—	78	1	22	1	»	»
69	262	50	31	47	9	61	5	13	8	»	Meningite
70	750	—	1 Febbraio	39	11	50	9	10	10	Capo conduttore	Schiacciato dal treno
71	2,500	—	2	51	11	74	1	22	2	Donna	Tubercolosi
72	262	50	2	45	2	47	7	2	5	Imprenditore	Ascesso perineale
73	12,500	—	2	41	4	59	4	18	—	Donna	Enfisema polmonare
74	207	58	2	63	10	75	8	11	10	Podestà	Pneumonite
75	750	—	2	25	5	31	4	5	11	Donna	Emorragia uterina
76	1,250	—	4	52	1	64	5	12	4	Ricoverato	Tifo
77	50	—	4	42	7	58	9	16	2	Ispettore	Stenosi dell'esofago
78	750	—	5	45	—	46	—	1	—	Albergatore	Pneumonite
79	6,030	—	5	37	—	59	7	2	7	Donna	»
80	1,312	50	6	37	2	57	8	20	6	Negoziante in legname	Apoplessia
81	2,500	—	6	30	—	46	7	16	7	Donna	Ileotifo
82	1,200	—	7	41	7	61	2	19	7	Calzolaio	Apoplessia
83	1,500	—	7	43	6	58	6	15	—	Ispettore telegrafico	Pneumonite
84	250	—	8	52	7	66	11	14	4	Donna	Tubercolosi
85	2,500	—	9	44	2	45	10	1	8	Privato	Vaiolo
86	1,250	—	10	34	7	40	1	5	6	Oste	Pleurite
87	250	—	10	44	7	65	3	2	8	Sarte	Catarro della vescica
88	1,000	—	11	41	2	59	—	17	10	Donna	Cancro delle reni
89	1,250	—	11	43	9	58	7	14	10	Incisore in rame	Tubercolosi
90	2,500	—	11	46	2	67	8	21	6	Impiegato	Embolia cerebrale
91	12,500	—	11	41	9	57	6	15	9	Farmacista	Cancro del fegato
92	1,125	—	11	27	3	34	8	7	5	Donna	Febbre puerperale
93	5,625	—	12	38	6	40	5	11	11	Maestro	Neoplasma addominale
94	2,500	—	12	43	8	55	3	11	7	Tabaccaio	Vizio cardiaco
95	750	—	12	48	5	70	5	22	—	Falegname	Marasmo senile
96	262	50	12	43	3	65	7	2	4	Sellaio	Pneumonite
97	1,500	—	13	55	10	65	2	9	4	Donna	Nefrite
98	1,000	—	13	56	6	65	2	8	8	»	»
99	3,750	—	13	46	4	58	4	12	—	Organista	Neoplasma cerebrale
100	262	50	13	42	—	65	7	23	7	Sarte	Flemonia
101	2,500	—	13	46	10	61	8	14	10	Capitano in pensione	Apoplessia
102	5,000	—	13	50	2	69	—	18	10	Negoziante	»
103	787	50	13	58	5	82	4	23	11	Donna	Marasmo senile
104	500	—	14	49	8	68	1	18	5	»	Tubercolosi
105	1,000	—	14	37	1	54	4	17	3	Capo ufficio ministeriale	»
106	1,000	—	14	41	7	54	4	12	9	»	»
107	262	50	14	27	10	50	4	22	6	Cameriere	Nefrite
108	5,000	—	14	52	—	67	7	15	7	Medico	Apoplessia
109	250	—	14	58	9	75	3	16	6	Spazzaturaio	»
110	2,000	—	14	29	—	34	6	5	6	Fornaio	Dissenteria
111	3,750	—	15	43	5	60	2	16	9	Muratore	Diabete
112	2,500	—	16	40	4	50	9	10	5	Donna	Enfisema polmonare
113	1,250	—	16	41	2	58	5	17	3	Fabbro	Pneumonite
114	3,000	—	16	49	4	67	7	18	3	Rabbino	»
115	1,312	50	16	48	—	70	—	22	—	Donna	Nefrite
116	6,000	—	17	38	10	40	—	1	2	Cassiere	Tubercolosi
117	5,000	—	18	33	6	41	7	8	1	Negoziante in vetrami	»
118	625	—	18	45	9	65	10	20	1	Giardiniere	Apoplessia
119	770	—	18	52	10	64	4	11	6	Calderaio	Neoplasma addominale
120	250	—	18	41	10	38	6	16	8	Cancellista	Adiposità del cuore
121	2,500	—	19	57	1	67	6	10	5	Donna	Marasmo
122	2,500	—	19	37	1	48	10	6	9	»	Pneumonite
123	2,500	—	19	45	7	60	11	15	4	Oste	Peritonite
124	1,312	50	20	52	1	74	3	22	2	Donna	Pneumonite
125	1,250	—	20	52	3	74	3	22	—	»	»
126	1,250	—	20	52	4	74	3	21	11	»	»
127	1,250	—	20	53	1	74	3	21	2	»	»
128	1,250	—	20	56	1	74	3	18	2	»	»
129	250	—	20	47	—	68	11	21	11	Ricoverato	Nefrite cronica
130	5,331	70	20	49	11	65	—	15	1	Organista	Apoplessia
131	1,312	50	20	74	9	85	2	30	5	Cassiere	Marasmo senile
132	262	50	21	58	1	81	3	23	2	Donna	»
133	250	—	22	34	—	55	8	21	8	»	»
134	1,250	—	22	46	9	57	3	10	6	Ispettore di finanza	Cancro dell'utero
135	2,500	—	23	44	4	58	10	14	6	Parroco	Ileotifo
136	1,250	—	23	25	8	32	8	6	7	Contabile	Tifo
137	1,250	—	23	25	8	32	8	6	7	»	Tubercolosi

425,021 00



Numero del caso di morte	Somma assicurata		Data della morte	Età dell' assicurato				Durata della assicurazione		Condizione	Causa della morte
	Lire	Cent.		all'assunzione		alla morte		Anni	Mesi		
				Anni	Mesi	Anni	Mesi				
131	425,521	—	24 Febbraio	43	5	60	8	17	3	Possidente	Idrotorace
132	10,000	—	24	63	4	68	—	4	8	Modellista	Setticoemia
133	2,500	—	24	35	3	49	8	14	5	Donna	Apoplessia
134	500	50	24	49	7	72	1	22	6	Casellante	Cancro del fegato
135	262	—	26	43	8	66	1	22	5	Portinaio	Enfisema polmonare
136	1,050	—	26	28	3	41	1	12	10	Fuochista	Cancro dello stomaco
137	1,250	—	26	55	5	62	5	7	—	Capo-squadra di cantiere	Piemia
138	1,500	—	27	41	9	64	7	22	10	Donna	Neoplasma del cervello
138	262	50	27	54	2	64	7	10	5	»	»
139	250	—	27	35	6	46	4	10	10	Muratore	Tubercolosi
140	750	—	27	53	5	58	9	5	4	Negoziante	Albuminuria
141	40,000	—	27	35	6	46	4	10	10	Donna	Paralisi cerebrale
142	262	50	28	20	10	43	11	23	1	»	Tubercolosi
143	2,500	—	28	24	1	28	—	3	11	»	»
144	7.0	—	28	20	6	36	1	15	7	»	»
145	1,250	—	28	56	11	76	8	19	9	Sarte	Gonite suppurativa
145	1,250	—	28	63	11	70	7	6	8	Donna	Ateromasia dell'aorta
146	11,250	—	1 Marzo	54	4	71	7	17	3	Libraio	Catarro bronchiale cr.
147	1,125	—	1	54	7	63	1	8	6	Donna	Cancro dello stomaco
148	1,528	75	1	44	3	64	4	20	1	Ispettore portuale	Pleurite
149	2,500	—	1	47	4	57	11	10	7	I. R. Revis. di finanza	Pneumonite
150	1,200	—	1	47	5	60	7	18	2	I. R. Guardiano fluviale	Cancro dello stomaco
151	2,500	—	2	56	—	58	5	2	5	Agronomo	Apoplessia
152	2,500	—	2	34	2	41	1	6	11	Timoniere	Encefalite
153	1,200	—	2	48	—	56	8	8	8	Donna	Apoplessia
154	500	—	2	53	10	71	9	17	11	I. R. Tenente	Peritonite
155	375	—	3	25	—	39	—	14	—	Donna	Tubercolosi
156	75	—	3	56	7	69	2	12	7	»	Marasmo senile
157	1,700	—	3	44	5	45	9	1	4	Usciere	Tubercolosi
158	2,625	—	3	37	4	64	10	27	6	Ministro in pensione	Paralisi cerebrale
159	1,000	—	5	48	4	62	5	14	1	Donna	Vizio cardiaco
160	2,800	—	6	59	2	60	6	1	4	Tabaccaio	»
161	1,500	—	7	40	9	56	6	15	9	Giornaliere	Tubercolosi
162	3,000	—	9	34	7	38	6	3	11	Donna	Vizio cardiaco
163	1,250	—	9	31	6	42	1	10	7	»	Tubercolosi
164	25,000	—	9	32	6	37	10	5	4	Avvocato	Paralisi progressiva
165	1,200	—	9	40	7	49	10	9	3	Donna	Tubercolosi
166	187	50	9	28	—	40	—	12	—	»	»
167	500	—	9	42	—	51	4	9	4	Casellante	Annegamento
168	3,750	—	10	33	8	37	6	3	10	Donna	Tubercolosi
169	7,000	—	12	32	6	43	7	11	1	Privato	Cossite
170	250	—	12	56	4	72	7	16	3	Minatore	Apoplessia
171	1,875	—	12	56	—	68	3	12	3	Possidente	Marasmo senile
172	1,875	—	12	39	7	51	6	11	11	Donna	Tubercolosi
173	1,200	—	15	44	—	56	—	12	—	Possidente	»
174	3,750	—	15	28	3	39	9	11	6	Trattore	Pleurite
175	5,000	—	16	53	4	59	2	5	10	Capitano in pensione	Apoplessia
176	2,100	—	17	43	7	48	9	5	2	Chirurgo militare	Demenza
177	250	—	17	43	1	65	1	22	—	Usciere	Idropisia
178	7.0	—	18	41	1	62	11	21	10	Donna	»
179	1,200	—	19	35	4	48	1	12	9	Usciere	Pneumonite
180	7.0	—	19	43	9	55	6	11	9	Montanista	Artrite cronica
181	1,320	50	20	51	7	77	2	25	7	Donna	Marasmo senile
181	787	50	20	53	4	77	2	23	10	»	»
182	250	—	20	36	—	51	—	15	—	»	Pneumonite
183	2,000	—	20	50	1	59	10	9	9	Conciapelli	Suicidio
184	37	50	20	43	10	61	9	17	11	Donna	Pneumonite
185	1,250	—	21	50	3	68	10	18	7	»	Marasmo senile
186	250	—	22	24	10	41	9	16	11	»	Pneumonite
187	1,250	—	22	45	11	58	8	12	9	»	Cancro intestinale
188	250	—	22	60	2	76	—	15	10	»	Marasmo senile
188	250	—	22	60	4	76	—	15	8	»	»
189	7,500	—	22	51	8	66	4	14	8	Fabbricatore di spazzole	Apoplessia
190	1,195	—	22	48	10	61	8	12	10	Guardiano	Enfisema polmonare
191	525	—	23	43	2	65	5	22	3	Donna	Vizio cardiaco
192	262	50	23	48	9	72	—	23	3	»	Marasmo senile
193	1,250	—	23	32	8	52	3	19	7	Giornaliere	Paralisi progressiva
194	2,500	—	23	44	7	63	8	19	1	Oste	Apoplessia
195	70	—	23	30	9	47	4	16	7	Falegname	Pneumonite
196	1,250	—	23	51	6	65	10	14	4	Donna	Idropericardio
197	1,250	—	23	38	2	54	2	16	—	Tornitore in porcellana	Tubercolosi
198	1,500	—	24	47	7	62	8	15	1	Donna	»
199	4,970	—	24	32	1	48	6	16	5	Confettiere	»
200	1,312	50	25	59	5	82	2	22	9	Donna	Idropisia
201	2,500	—	25	32	6	34	1	7	7	Negoziante	Enoptoe
	620,427	25									



Numero del caso di morte	Somma assicurata		Data della morte	Età dell' assicurato				Durata della assicurazione		Condizione	Causa della morte	
	Lire	Cent.		all' assunzione		alla morte		Anni	Mesi			
				Anni	Mesi	Anni	Mesi					
202	620,427	25	25	Marzo	48	9	65	7	16	10	Cuoiaio	Alienazione mentale
203	11,000	—	26	"	31	8	32	8	1	—	Donna	Spinite acuta
204	2,500	—	26	"	33	11	62	—	8	1	Fuochista	Tifo
205	1,500	—	26	"	57	4	70	4	13	—	Donna	Pneumonite
206	37	50	26	"	47	9	64	7	16	10	Falegname	"
207	1,250	—	27	"	32	1	38	3	6	2	Donna	Carie della rocca petrosa
208	1,500	—	27	"	48	2	58	11	10	9	"	Pneumonite
209	500	—	27	"	22	10	36	5	13	7	"	Stenosi dell'aorta
210	1,875	—	27	"	38	9	57	9	19	—	Minatore	Antracosi polmonare
211	2,500	—	27	"	42	5	62	7	20	2	Conduttore	Peritonite
212	22,500	—	27	"	39	6	56	7	17	1	Negoziante	Adiposità del cuore
213	4,000	—	27	"	40	3	52	3	12	—	Donna	Pneumonite
214	375	—	28	"	46	—	59	—	13	—	Giornaliero	Vizio cardiaco
215	1,250	—	28	"	50	2	69	7	19	5	Falegname	Marasmo senile
216	375	—	28	"	58	6	70	7	12	1	Tessitore	"
217	1,500	—	28	"	59	3	68	2	8	11	Donna	Vizio cardiaco
218	470	—	28	"	45	10	68	4	22	6	Casellante	Pneumonite
219	262	50	29	"	37	1	74	9	37	8	Donna	"
	525	—	29	"	44	5	74	9	30	4	"	"
	525	—	29	"	48	1	74	9	26	8	"	"
220	2,625	—	30	"	49	10	73	4	23	6	Avvocato	Cancro dello stomaco
221	150	—	30	"	48	3	63	6	15	3	Donna	Pneumonite
222	1,250	—	31	"	36	5	49	5	13	—	Port. di staz. in pensione	Tubercolosi
223	3,750	—	1	Aprile	41	10	58	3	16	5	Calzolaio	Suicidio
224	250	—	1	"	36	1	58	—	21	11	Portinaio	Rammollimento cerebr.
225	1,250	—	1	"	49	4	53	7	4	3	Guardia notturna	Enfisema polmonare
226	1,250	—	1	"	58	7	74	5	15	10	Maestro in pensione	Marasmo senile
227	3,750	—	2	"	32	—	47	10	15	10	Donna	Demenza paralitica
228	100	—	3	"	43	—	44	4	1	4	Liquorista	Febbre perniciosa
229	500	—	4	"	58	—	75	7	17	7	Ricoverato	Marasmo senile
230	1,250	—	4	"	57	7	59	2	1	7	Donna	Tubercolosi
231	112	50	4	"	53	3	71	10	18	7	Operaio	Marasmo senile
232	2,500	—	5	"	30	8	50	11	20	3	Sarte	Cancro del fegato
233	500	—	5	"	40	2	50	10	10	8	Concia pentole	Tubercolosi
234	37	50	7	"	47	3	71	2	23	11	Bottaio	Pneumonite
235	750	—	7	"	48	7	67	10	19	3	Donna	Enterite cronica
236	1,250	—	8	"	33	2	48	—	14	10	Fabbricatore di zucchero	Tubercolosi
237	3,000	—	8	"	46	1	56	7	10	6	Macchinista	"
238	15,000	—	8	"	46	5	60	8	14	3	Donna	Apoplessia
239	3,750	—	9	"	48	8	62	6	13	10	Fabbric. di gutta-perca	Enfisema polmonare
240	3,750	—	9	"	37	10	53	9	15	11	Cintista	Laringite acuta
241	1,000	—	10	"	25	—	39	1	14	1	Tornitore in porcellana	Pleurite
242	25,000	—	11	"	33	4	51	2	17	10	Negoziante	Suicidio
243	3,750	—	11	"	29	2	34	—	4	10	Donna	Peritiffite
244	375	—	11	"	34	6	47	7	13	1	Servo di piazza	Catarro bronchiale cron.
245	2,500	—	12	"	35	1	40	1	5	—	Conduttore	Tubercolosi
246	75	—	12	"	51	3	67	5	16	2	Donna	Ignota
247	525	—	13	"	48	2	70	5	22	3	Guardia di finanza	Enfisema polmonare
248	2,500	—	13	"	36	8	52	2	15	6	Locandiere	Adiposità del cuore
249	3,750	—	13	"	50	7	65	9	15	2	Ricevitore postale	Meningite basilare
250	2,500	—	13	"	31	11	40	9	8	10	Marinaio	Peritonite
251	525	—	14	"	34	5	55	7	21	2	Muratore	Tubercolosi
252	1,312	50	14	"	43	1	65	6	22	5	Agente di commercio	Pneumonite
253	15,750	—	14	"	32	2	62	1	29	11	Avvocato	Enfisema polmonare
254	12,500	—	14	"	52	7	62	1	9	6	"	"
	500	—	15	"	52	4	55	4	3	—	Timoniere	Tifo
	750	—	15	"	48	10	67	8	18	10	Casellante	Pneumonite
255	6,250	—	15	"	54	4	67	3	12	11	Impiegato in pensione	Tubercolosi
	500	—	15	"	55	5	67	3	11	10	"	"
	750	—	15	"	56	2	67	3	11	1	"	"
257	2,420	—	15	"	52	1	71	8	19	7	Donna	Apoplessia
	1,000	—	15	"	63	8	71	8	8	—	"	"
	15,750	—	16	"	48	—	70	—	22	—	Negoziante di mobili	Marasmo senile
258	500	—	16	"	55	10	78	—	22	2	Calzolaio	"
259	1,270	—	16	"	41	4	43	5	2	1	Usciere	Tubercolosi
260	7,500	—	18	"	30	—	32	10	2	10	Commerciante	"
261	1,262	50	18	"	45	6	68	—	22	6	Casellante	Gastrite
262	2,500	—	18	"	48	4	64	7	16	3	Negoziante	Pneumonite
263	3,750	—	20	"	46	8	48	8	2	—	Donna	Tubercolosi
264	732	50	20	"	50	11	67	5	16	6	"	Nefrite
265	2,500	—	22	"	28	1	38	2	10	1	Inserviente	Tubercolosi
266	1,000	—	24	"	40	3	52	6	12	3	Donna	Enfisema polmonare
267	1,312	50	24	"	34	2	56	11	22	9	Orefice	Bronchite cronica
268	842,637	25										



Numero del caso di morte	Somma assicurata		Data della morte	Età dell'assicurato				Durata della assicurazione		Condizione	Causa della morte
	Lire	Cent.		all'assunzione		alla morte		Anni	Mesi		
				Anni	Mesi	Anni	Mesi				
269	842,637	25	24 Aprile	34	6	56	7	22	1	Donna	Cancro del fegato
270	250	—	24	48	6	56	7	8	1	»	»
271	1,312	50	24	44	8	67	2	22	6	Capo squadra	Tubercolosi
272	22,500	—	24	52	6	68	5	10	11	Negoziante	Cirrosi del fegato
273	7,500	—	24	38	11	54	10	15	11	»	Pleurite
274	10,000	—	26	56	6	57	5	—	11	»	»
275	500	—	26	43	8	65	4	21	8	Donna	Pneumonite
276	1,250	—	26	45	11	60	—	14	1	Timoniere	Tubercolosi
277	500	—	27	32	11	47	8	14	9	Donna	Pneumonite
278	187	50	27	23	10	39	3	15	5	Imprenditore	Pneumonite
279	5,000	—	27	42	3	51	2	8	11	Agronomo	Vizio cardiaco
280	262	50	28	57	2	80	10	23	8	Donna	Marasmo senile
281	262	50	28	42	11	63	8	22	9	Calzolaio	Tubercolosi
282	1,500	—	28	42	5	55	6	13	1	Donna	Cancro del fegato
283	1,500	—	29	34	—	40	—	6	—	»	Tubercolosi
284	3,150	—	29	28	2	52	8	24	6	Medico	Emfisema polmonare
285	15,000	—	30	40	—	40	9	—	9	Fabbricatore di tessuti	Ascesso cerebrale
286	250	—	2 Maggio	46	—	67	3	21	3	Sarte	Emfisema polmonare
287	1,875	—	2	41	8	54	7	12	11	Donna	Apoplessia
288	2,500	—	3	59	11	72	2	12	3	Privato	Catarro bronchiale cron.
289	250	—	4	59	2	74	—	14	10	Donna	Marasmo senile
290	5,000	—	4	45	3	64	5	19	2	Capitano distrettuale	Ateromasi dell'aorta
291	250	—	4	45	5	64	5	19	—	»	»
292	250	—	4	57	2	64	5	7	3	»	»
293	50,000	—	4	31	9	32	3	—	6	Negoziante	Tubercolosi
294	500	—	5	46	6	58	5	11	11	Donna	Cancro del fegato
295	2,500	—	5	50	5	63	5	13	—	Consigliere in pensione	Apoplessia
296	1,312	50	5	36	3	58	11	22	8	Sarte	Cancro del fegato
297	1,500	—	5	33	1	43	7	10	6	Controllore in pensione	Encefalite cronica
298	6,250	—	5	51	1	63	3	12	2	Donna	Ignota
299	750	—	6	44	—	65	6	21	6	Legatore di libri	Marasmo senile
300	10,500	—	6	30	7	53	3	27	8	Negoziante	Cancro dello stomaco
301	2,500	—	7	40	8	42	8	2	—	Oste	Meningite
302	500	—	7	31	9	49	10	18	1	Lavorante in acciaio	Tubercolosi
303	5,000	—	7	52	11	69	6	16	7	Consigliere postale	Pneumonite
304	2,500	—	7	55	—	63	6	14	6	»	»
305	500	—	8	52	2	74	2	22	—	Tabaccaio	Marasmo senile
306	750	—	8	59	9	74	2	14	5	»	»
307	37	50	8	42	8	58	—	13	4	Possidente	Apoplessia
308	500	—	8	45	3	60	7	15	4	Trafficante	Pneumonite
309	1,312	50	9	47	7	70	2	22	7	Impiegato di assicuraz.	Marasmo senile
310	1,312	50	10	55	7	78	11	22	4	Ricoverato	Emfisema polmonare
311	1,250	—	10	38	11	54	5	15	6	Capo squadra	Apoplessia
312	3,750	—	10	43	9	64	9	21	—	Sellaio	Diabete mellito
313	2,500	—	11	49	4	58	2	3	10	Donna	Tifo
314	1,250	—	11	33	4	47	8	9	4	Fabbro carraio	Tubercolosi
315	2,500	—	12	40	7	55	10	15	3	Mecanico	»
316	750	—	12	35	11	47	—	11	2	Donna	Pleurite
317	750	—	12	43	11	62	—	18	1	»	Apoplessia
318	1,312	50	13	43	7	67	4	23	9	Mercante in legnami	Cancro dello stomaco
319	1,250	—	16	38	11	48	6	9	7	Donna	Tifo
320	2,500	—	16	44	11	48	6	3	7	»	»
321	2,500	—	16	51	7	52	8	1	1	Impiegato di assicuraz.	Tubercolosi
322	3,750	—	16	26	9	38	2	11	5	Negoziante in legnami	»
323	787	50	16	48	—	70	5	22	5	Sarte	»
324	2,500	—	17	45	10	56	6	10	8	Donna	Pneumonite
325	750	—	17	56	6	78	6	17	—	Lattivendolo	Tubercolosi
326	1,875	—	17	36	6	53	5	16	11	Maestro	Vizio cardiaco
327	1,050	—	17	40	2	63	8	23	6	Lattivendolo	Nefrite
328	2,000	—	18	42	10	53	2	10	4	Donna	Tubercolosi
329	1,192	50	18	29	2	39	7	10	5	Sarte	»
330	1,250	—	18	51	5	66	1	14	8	Fabbricante di scatole	Vizio cardiaco
331	187	50	18	16	7	31	—	14	5	Operaio	Apoplessia
332	1,500	—	20	54	11	69	3	14	4	Impiegato	Paralisi polmonare
333	2,625	—	21	45	11	63	10	22	11	Consigliere in pensione	»
334	750	—	21	46	8	61	10	15	2	Domestico	Ateromasi delle art.
335	15,000	—	21	51	2	64	11	13	9	Agente in commissioni	Vizio cardiaco
336	3,750	—	22	36	7	46	2	9	7	Tipografo	Tubercolosi
337	2,500	—	23	55	9	62	3	6	6	Impiegato in pensione	Tubercolosi
338	1,250	—	23	41	11	48	1	6	2	Donna	Tifo
339	5,000	—	24	44	9	60	3	15	6	Capitano in pensione	Tubercolosi
340	500	—	24	51	5	73	6	22	1	Usciere in pensione	Marasmo senile
341	750	—	24	55	10	61	11	6	1	Donna	Pneumonite
342	3,145	75	24	42	2	64	4	22	2	Negoziante	Lesione esterna
	1,039,088	—									



Numero del caso di morte	Somma assicurata		Data della morte	Età dell'assicurato				Durata della assicurazione		Condizione	Causa della morte
	Lire	Cen.		all'assunzione		alla morte		Anni	Mesi		
				Anni	Mesi	Anni	Mesi				
	1,089,088	—									
337	750	—	25 Maggio	45	10	54	8	8	10	Operaio	Lesione esterna
338	2,500	—	25	47	8	65	5	17	9	Ragioniere	Vizio cardiaco
339	2,500	—	25	50	4	66	9	16	5	Maestro spazzacamino	Nefrite
340	250	—	25	42	9	65	—	22	3	Donna	Tubercolosi
341	1,312	50	26	33	9	69	5	35	8	Merciaio	"
342	975	—	26	58	9	60	7	1	10	Aggiunto all'ospitale	Pneumonite
343	1,312	50	27	55	4	78	1	22	9	Donna	Marasmo senile
344	500	—	27	42	—	59	11	17	11	"	Idropisia
345	12,500	—	28	50	—	67	—	17	—	Negoziante	Tubercolosi
346	75	—	29	48	2	58	2	10	10	Giornaliere	"
	787	50	31	50	9	73	4	22	7	I. R. ufficiale contabile	Pneumonite
347	1,750	—	31	56	6	73	4	16	10	"	"
348	250	—	31	60	5	74	9	14	4	Donna	Marasmo senile
349	2,500	—	31	48	7	65	—	16	5	"	Tubercolosi
350	2,500	—	31	29	8	39	4	9	8	Conduttore	"
351	1,000	—	1 Giugno	33	5	44	4	10	11	Calzolaio	Ipertrafia del fegato
352	750	—	1	34	2	41	—	6	10	Donna	Tubercolosi
353	375	—	2	55	2	68	4	13	2	Carpentiere	Peritonite
354	750	—	2	27	1	42	3	15	2	Donna	Tubercolosi
355	500	—	2	41	11	62	11	21	—	Calzolaio	Enfisema polmonare
356	28,120	—	3	30	8	45	4	14	8	Medico	Pericardite
357	500	—	3	44	11	61	—	16	1	Giornaliere	Tubercolosi
358	5,000	—	3	41	11	58	8	16	9	Maestro di posta	Vizio cardiaco
359	2,500	—	3	44	6	54	9	10	3	Timoniere	Tubercolosi
360	750	—	3	40	1	52	1	12	—	Sarto	"
361	262	50	4	50	10	73	7	22	9	Sagrestano	Pneumonite
362	1,250	—	4	33	11	50	6	16	7	Legatore di libri	Tubercolosi
363	250	—	5	50	2	65	4	15	2	Portinaio	Marasmo senile
364	187	50	5	24	11	41	11	17	—	Muratore	Apoplessia
365	2,500	—	6	58	8	76	6	17	10	I. R. Maggiore	Marasmo senile
366	1,000	—	6	55	11	72	11	17	—	Trafficante	Catarro intest. cronico
367	20,000	—	7	44	1	60	5	16	4	Avvocato	Emorragia cerebrale
368	1,312	50	8	34	10	57	3	22	5	Lattivendolo	Tubercolosi
369	2,500	—	8	42	2	62	5	20	3	Guantaio	Apoplessia
	5,000	—	8	47	10	62	5	14	7	"	"
370	500	—	9	47	9	69	3	21	6	Portiere	Adiposità del cuore
371	2,000	—	9	32	—	42	9	10	9	Assistente magazzino	Tubercolosi
372	5,100	—	9	50	—	76	—	26	—	Negoziante	Bronchite cronica
373	5,250	—	9	73	4	87	4	34	—	Donna	Marasmo senile
374	1,250	—	10	34	8	49	10	15	2	Diurnista	Tubercolosi
375	5,000	—	11	30	—	42	9	12	9	Medico perito	Tifo esantematico
376	25,000	—	11	48	—	60	—	12	—	Agronomo	Vizio cardiaco
377	375	—	12	53	—	69	—	16	—	Donna	Ulcera dello stomaco
378	250	—	13	53	5	70	8	17	3	"	Marasmo senile
379	2,500	—	13	51	1	68	1	17	—	Servo di piazza	Ater. dell'aorta
380	500	—	13	39	4	61	4	22	—	Spazzaturaio	Tubercolosi
381	7,875	—	13	34	10	57	10	23	—	Privato	Cancro dell'esofago
3-2	3,750	—	13	51	—	54	—	3	—	Agente in legnami	Tubercolosi
383	5,000	—	15	26	10	42	—	22	2	Macchinista	Enfisema polmonare
384	1,125	—	16	58	5	72	4	13	11	Donna	Marasmo senile
385	678	37	17	35	11	78	1	42	2	"	"
386	1,250	—	19	65	5	80	5	15	—	Capo ufficio in pensione	Cancro dello stomaco
387	187	50	19	48	—	69	—	21	—	Operaio	Apoplessia
3-8	2,500	—	19	50	8	66	7	15	11	Donna	Pneumonite
389	3,000	—	20	53	3	60	7	7	4	Impiegato provinciale	Piemia
390	1,250	—	20	51	8	72	4	20	8	Bottaio	Marasmo senile
391	2,500	—	21	3	3	45	3	17	—	Donna	Tubercolosi
392	1,250	—	21	28	3	50	4	22	1	"	Pneumonite
393	1,250	—	21	45	2	37	1	5	11	Meccanico	Tubercolosi
394	6,825	—	21	52	3	83	8	38	5	Tintore	Apoplessia
395	525	—	22	43	—	75	9	13	9	Donna	Pneumonite
396	262	50	24	42	11	66	5	22	6	Accordatore d'istrumenti	Rammollimento cerebr.
397	2,500	—	24	38	2	52	3	10	1	Impiegato ferroviario	Vizio cardiaco
398	5,410	08	24	24	6	58	3	19	9	Tintore	Pneumonite
399	9,600	—	25	24	5	25	—	—	7	Donna	Tubercolosi
400	2,500	—	25	51	3	37	4	6	1	Ingegnere	Cancro della faringe
401	1,250	—	25	13	2	58	5	4	8	Guardiano ferr. in pens.	Suicidio
402	1,000	—	25	41	7	57	3	15	8	Sarto	Epatite
403	2,500	—	26	46	—	58	10	12	10	Donna	Cancro della mammella
404	1,500	—	27	58	8	70	9	12	1	Agente di commercio	Idropisia
405	2,250	—	27	55	3	70	4	15	1	Donna	Pleurite
406	2,625	—	28	45	9	80	3	31	6	Consigliere magistratuale	Marasmo senile
407	1,575	—	28	42	9	77	8	34	11	Privato	Apoplessia
408	100	—	29	53	11	70	3	16	4	Calzolaio	Tubercolosi
	750	—	29	55	4	70	3	14	11	"	"
	1,314,971	45									



Numero del caso di morte	Somma assicurata		Data della morte	Età dell'assicurato				Durata della assicurazione		Condizione	Causa della morte	
	Lire	Cent.		all'assunzione		alla morte		Anni	Mesi			
				Anni	Mesi	Anni	Mesi					
	1,314,971	45										
409	5,000	—	29	Giugno	40	11	56	1	15	2	Negoziante	Adiposità del cuore
410	2,500	—	30	"	42	2	58	9	16	7	Conduttore	Cancro dell'esofago
411	1,250	—	30	"	52	—	58	9	6	9	"	"
412	5,250	—	30	"	44	—	67	—	23	—	Negoziante	Peritonite
413	2,500	—	30	"	40	8	42	8	2	5	"	"
414	1,250	—	30	"	41	9	42	9	1	—	Proprietario di lavand.	Cirrosi del fegato
415	1,250	—	30	"	49	10	60	7	10	9	Ispettore ferroviario	Tifo addominale
416	2,500	—	1	Luglio	50	7	63	11	13	4	Negoziante	Tubercolosi
417	2,500	—	1	"	39	6	54	3	14	9	Fornaio	Pleurite
418	1,250	—	1	"	36	5	52	6	16	1	Macchinista	Cancro del fegato
419	375	—	1	"	46	6	58	5	11	11	Donna	"
420	1,312	50	2	"	39	4	62	—	22	8	Capo squadra	Cancro dello stomaco
421	500	—	2	"	34	—	49	—	15	—	Giornaliere	Tubercolosi
422	2,500	—	2	"	59	—	74	—	15	—	I. R. Maggiore in pens.	Pneumonite
423	7,500	—	2	"	21	—	23	11	2	11	Donna	Tubercolosi
424	500	—	3	"	35	1	52	5	17	4	Isp. di fabb. di tabacchi	Pneumonite
425	250	—	3	"	48	6	67	3	18	9	Fonditore di stagno	Enfisea polmonare
426	2,500	—	4	"	43	3	48	1	4	10	Timoniere	Annegamento
427	2,500	—	5	"	37	5	54	6	17	1	Conduttore	Cancro dell'esofago
428	1,250	—	6	"	55	6	59	2	3	8	Contadino	Tifo addominale
429	167	50	6	"	51	9	68	10	17	1	Donna	Pneumonite
430	5,250	—	6	"	45	—	70	7	25	7	Privato	Nefrite cronica
431	1,312	50	6	"	41	6	65	1	23	7	Donna	Apoplessia
432	1,000	—	6	"	37	4	47	7	10	3	Timoniere	Tubercolosi
433	500	—	7	"	53	—	70	—	17	—	Giornaliere	Lesione esterna
434	250	—	7	"	56	9	71	7	14	10	Donna	Tubercolosi
435	500	—	7	"	32	—	53	5	21	5	Calzolaio	Emorragia cerebrale
436	250	—	8	"	53	9	65	1	11	4	Guardiano di squero	Cancro del fegato
437	2,500	—	8	"	37	—	59	2	22	2	Maestro in pensione	Enterite cronica
438	2,500	—	8	"	26	11	27	4	—	5	Impiegato telegrafico	Tubercolosi
439	1,312	50	9	"	44	10	67	8	22	10	Donna	Idropericardio
440	3,000	—	9	"	54	7	63	1	8	6	Proprietario di sega	Osteomielite
441	2,500	—	9	"	32	2	39	11	7	9	Portinaio	Nefrite albuminosa
442	1,250	—	10	"	56	—	77	6	21	6	Donna	Vizio cardiaco
443	2,500	—	11	"	25	—	39	3	14	3	Albergatore	Tubercolosi
444	2,500	—	11	"	51	11	68	2	16	3	Donna	Vizio cardiaco
445	250	—	12	"	43	11	66	2	22	3	"	Pleurite
446	250	—	12	"	45	—	66	2	21	2	"	"
447	9,500	—	12	"	46	1	61	—	14	11	Agente	Vizio cardiaco
448	1,500	—	12	"	56	3	61	—	4	9	"	"
449	750	—	13	"	54	11	69	10	14	11	Donna	Apoplessia
450	5,000	—	13	"	61	—	72	10	11	10	Negoziante	Marasmo senile
451	25,000	—	14	"	57	2	67	6	10	4	Vescovo	Bronchite
452	93	75	14	"	43	10	64	5	20	7	Donna	Cancro del fegato
453	2,625	—	15	"	41	2	65	1	23	11	Possidente	Cancro renale
454	5,000	—	15	"	31	7	51	—	20	5	Fornaio	Emorragia cerebrale
455	1,500	—	16	"	44	3	48	3	4	—	Inserviante postale	Tubercolosi
456	3,750	—	16	"	54	1	73	4	19	3	Chirurgo	"
457	1,250	—	16	"	48	9	60	3	11	6	Impiegato	Nefrite parenchimatosa
458	1,500	—	17	"	40	3	54	2	13	11	Negoziante	Bronchite cronica
459	28,125	—	19	"	26	—	48	10	22	10	"	Mielite
460	1,250	—	20	"	45	—	62	1	17	1	I. R. Impiegato	Tubercolosi
461	500	—	20	"	6	8	39	9	13	1	Donna	"
462	500	—	20	"	65	11	71	7	5	8	"	Vizio cardiaco
463	500	—	21	"	50	10	73	1	22	3	Impiegato	Marasmo senile
464	262	50	21	"	18	8	41	10	13	2	Donna	Endocardite
465	1,250	—	21	"	28	3	41	11	13	8	"	"
466	12,500	—	21	"	44	1	56	5	12	4	Parroco	Tubercolosi
467	500	—	22	"	44	7	66	3	21	8	Bandaio	Cancro d. vesc. urinaria
468	10,000	—	22	"	57	9	67	6	9	9	Colonnello in pensione	Pleurite
469	1,125	—	22	"	27	—	30	—	3	—	Calzolaio	Tubercolosi
470	393	75	24	"	49	11	75	8	25	9	Donna	Gastroenterite acuta
471	375	—	24	"	53	4	75	9	22	5	"	"
472	1,250	—	24	"	42	—	55	—	13	—	"	Tubercolosi
473	1,250	—	24	"	34	—	43	1	9	1	Montanista	"
474	7,500	—	25	"	61	9	69	8	7	11	Imprenditore di fabbriche	Cistite calcolosa
475	2,500	—	25	"	36	11	49	1	12	2	Donna	Cistovario
476	543	75	25	"	41	—	49	2	8	2	Albergatore	Epatite
477	500	—	25	"	33	3	55	9	22	6	Donna	Tifo
478	750	—	26	"	40	7	61	5	20	10	"	Vizio cardiaco
479	1,500	—	27	"	33	6	50	7	17	1	"	Cancro dell'utero
480	1,250	—	27	"	34	4	55	1	21	6	Macellaio	Tubercolosi
481	375	—	27	"	44	—	57	6	13	6	Donna	Pneumonite
482	3,000	—	27	"	28	7	36	1	7	6	Segretario di finanza	Tifo addominale
	1,522,370	20										



Numero del caso di morte	Somma assicurata		Data acquisizione della morte	Età dell'assicurato				Durata della assicurazione				Condizione	Causa della morte
	Lire	Cent.		all'assunzione		alla morte		della assicurazione		della assicurazione			
				Anni	Mesi	Anni	Mesi	Anni	Mesi	Anni	Mesi		
	1,522,370	20											
478	5,000		27 Luglio	43	1	44	2	1	1	1	Negoziante	Peritonite	
479	2,625		27	40	4	62	11	22	10	10	Donna	Cancro dell'utero	
480	1,000		27	50	11	52	9	11	10	10	"	"	
481	500		28	43	4	58	6	15	2	2	Sarto	Apoplessia	
482	1,250		28	32	11	40	3	7	4	4	Portiere	Suicidio	
483	1,050		29	49	4	72	3	22	11	11	Possidente	Apoplessia	
	1,500		29	52	4	72	3	19	11	11	"	"	
484	1,250		29	49	4	60	3	10	5	5	Sarto	Tubercolosi	
485	1,500		31	27	3	40	1	12	10	10	Fuochista	Demenza	
486	525		31	74	8	74	8	22	8	8	Donna	Pneumonia	
487	750		2 Agosto	57	5	68	—	9	7	7	Muratore	Tubercolosi	
488	2,250		2	67	1	65	2	8	1	1	Maniscalco	Cistite	
489	12,500		3	45	6	62	3	16	9	9	Farmacista	Cancro dello stomaco	
490	3,192		3	40	—	54	1	14	1	1	Impiegato governativo	Tubercolosi	
491	3,000		3	65	—	77	—	12	—	—	Possidente	Vizio cardiaco	
492	250		4	35	6	51	—	15	6	6	Donna	Pachimeningite cronica	
493	10,000		4	39	10	35	1	4	3	3	Negoziante	Pneumonia	
494	187	50	4	46	4	64	11	18	7	7	Fabro	Apoplessia	
495	750		4	59	6	61	3	4	9	9	Lastricatore	Tubercolosi	
496	500		5	27	2	45	8	18	6	6	Donna	Ileo	
497	1,500		6	39	8	45	11	6	3	3	"	Cancro dello stomaco	
498	7,500		6	34	—	34	5	—	5	5	Agente	Cancro dell'intestino	
499	500		6	37	1	58	2	21	1	1	Usciere	Mielite cronica	
500	1,250		7	46	—	64	—	18	—	—	Fabro	Emfisema polmonare	
501	7,500		7	47	4	53	1	5	9	9	Fabbricante	Neoplasma	
502	232	50	8	37	5	60	9	23	4	4	Fabro ferroviario	Tubercolosi	
503	1,250		8	36	7	52	8	16	1	1	Timoniere	Catarro intestinale	
504	2,500		9	52	1	56	4	4	3	3	Impiegato privato	Tubercolosi	
505	2,500		11	38	3	50	7	17	4	4	Barbiere	"	
506	750		11	37	10	51	7	16	9	9	Guardiano ferroviario	Ulcera dello stomaco	
507	1,250		12	42	8	56	—	13	4	4	Donna	Vizio cardiaco	
508	250		13	52	5	74	11	22	6	6	"	Marasmo senile	
509	1,050		14	43	4	66	6	23	2	2	"	Cancro dell'utero	
510	1,250		14	51	—	64	7	13	7	7	"	Vizio cardiaco	
511	5,333	52	15	37	11	54	7	16	8	8	Pollaino	Cancro della vescica	
512	261	50	15	57	11	80	9	22	10	10	Donna	Marasmo senile	
513	250		15	39	7	60	9	21	2	2	"	Emfisema polmonare	
514	5,000		15	57	11	60	1	2	2	2	Capo intendente militare	Tubercolosi	
515	5,000		15	46	2	62	3	16	1	1	Possidente	Emfisema polmonare	
516	2,000		16	35	1	49	3	5	2	2	Segretario distrettuale	Nefrite	
517	750		18	52	5	74	9	22	4	4	Bidello	Cirrosi del fegato	
518	750		18	44	5	57	10	13	5	5	Donna	Piemia	
519	25,000		19	54	5	62	6	8	1	1	Sensale	Apoplessia	
520	1,250		20	31	6	37	11	6	5	5	Maestro di scuola	Tubercolosi	
521	1,250		20	35	8	40	3	5	—	—	Timoniere	Aneurisma	
522	2,500		22	41	6	57	6	16	—	—	Confettiere	Apoplessia	
523	11,250		23	35	6	56	—	20	6	6	Passamantico	Suicidio	
524	100,000		23	33	6	37	6	4	—	—	Direttore scolastico	Avvelenamento accid.	
525	4,000		23	38	9	56	5	17	8	8	Consigliere contabile	Tubercolosi	
526	1,500		23	61	6	61	—	19	6	6	Negoziante	Apoplessia	
527	4,332	75	24	41	8	62	5	29	9	9	I. R. Consigli. minist.	Atrofia del fegato	
528	2,500		25	52	6	63	7	11	1	1	Negoziante	Erisipela	
529	1,250		25	63	—	74	3	11	3	3	Donna	Peritonite	
530	5,000		25	45	9	48	2	2	5	5	Magazziniere di ferrovia	Tubercolosi	
531	2,500		26	42	7	63	2	10	7	7	Donna	Cancro dello stomaco	
532	525		26	34	5	57	2	22	9	9	"	Tubercolosi	
533	1,312	50	27	45	3	69	6	24	3	3	"	Encefalite	
534	2,500		27	1	58	3	8	8	7	7	Insergente d'ufficio	Cancro dello stomaco	
535	1,837	50	27	50	7	72	8	23	1	1	Speditore ferroviario	Marasmo senile	
536	1,250		28	49	6	56	10	18	4	4	Piloto	Mielite cronica	
537	250		28	38	6	67	—	—	—	—	Fuochista	Cancro dello stomaco	
538	525		23	45	4	68	4	23	—	—	Negoziante	Neoplasma	
539	625		23	32	1	54	7	22	6	6	Donna	Adiposità del cuore	
540	2,500		23	52	1	66	7	14	6	6	Pallicciaio	Emfisema polmonare	
541	2,100		1 Settembre	43	2	66	8	23	6	6	Tintore	Idrope	
542	20,000		2	39	3	59	—	19	9	9	Negoziante	Vizio cardiaco	
543	2,500		2	39	5	38	9	5	4	4	Maestro	Emottose	
544	15,000		3	50	10	69	1	18	3	3	Negoziante	Encefalite	
545	1,250		3	48	6	63	4	14	10	10	Sarto	Apoplessia	
546	5,000		3	30	1	39	1	9	—	—	Medico	Enterite	
547	13,125		4	36	9	59	5	22	8	8	Farmacista	Apoplessia	
548	2,000		4	39	7	51	3	11	8	8	Donna	Enterite catarrale	
549	1,000		4	46	7	57	3	10	8	8	"	Tubercolosi	
550	1,312	50	4	35	9	66	1	30	4	4	Ispettore ferroviario	Ulcera dello stomaco	
	1,857,633	47											

Numero del caso di morte	Somma assicurata		Data della morte	Età dell'assicurato				Durata della assicurazione		Condizione	Causa della morte
	Lire	Cent.		all'assunzione		alla morte		Anni	Mesi		
				Anni	Mesi	Anni	Mesi				
551	1,857,633	47	5 Settembre	48	6	57	3	8	9	Capo conduttore	Cancro dello stomaco
552	750	50	5	33	10	37	—	23	2	Donna	Paralisi cerebrale
553	1,250	—	5	30	3	41	9	11	6	"	Tubercolosi
554	1,500	—	5	41	4	48	11	7	7	"	Cancro dell'utero
555	1,000	—	5	45	5	48	11	3	8	"	"
556	525	—	5	44	11	69	1	24	2	"	Pneumonite
556	5,825	—	7	41	11	57	7	15	8	"	Gastrite acuta
557	1,000	—	7	47	—	62	3	15	3	Sarto	Tubercolosi
558	1,000	—	7	46	10	62	3	15	5	"	"
558	5,000	—	8	30	—	30	7	—	7	Maestro di posta	"
559	2,500	—	8	51	—	65	—	14	—	Negoziante	Apoplessia
560	500	—	8	60	3	75	4	15	1	Donna	"
560	500	—	8	61	10	75	4	13	6	"	"
561	250	—	8	64	4	75	4	11	—	"	"
562	1,250	—	8	48	8	57	9	9	1	"	"
563	75	—	8	49	6	71	—	21	6	Calderaio	Tubercolosi
563	2,500	—	8	41	3	60	—	18	9	Fabbro	Cirrosi del fegato
564	1,050	—	9	58	6	89	—	30	6	Stalliere di Corte	Marasmo senile
565	750	—	9	40	1	51	2	11	1	Fabbro	Nefrite
566	5,000	—	10	41	—	63	5	22	5	Albergatore	Apoplessia
567	525	—	10	17	2	39	10	22	8	Donna	Tubercolosi
568	6,250	—	12	44	3	57	9	13	6	Negoziante	"
569	500	—	12	43	5	61	—	17	7	Donna	Enterite
570	2,500	—	12	26	—	34	—	8	—	Impiegato	Apoplessia
571	5,320	—	12	43	—	57	—	14	—	R. Commiss. delle ferr.	Dissenteria
572	12,500	—	13	36	8	51	—	14	4	Dir. di Banca di credito	Vizio cardiaco
573	625	—	13	40	11	62	7	21	8	Falegname	Enfisema polmonare
574	500	—	13	43	6	63	1	19	7	Vetturale	Sarcoma della laringe
575	440	—	14	53	1	70	4	17	3	Donna	Enterite acuta
576	500	—	14	32	6	50	4	17	10	Calzolaio	Ignota
577	2,500	—	14	50	2	56	11	6	9	Donna	Paralisi progressiva
578	1,250	—	15	39	2	55	4	16	2	Scalpellino	Tubercolosi
579	1,250	—	16	34	10	48	11	14	1	Timoniere	Ernia incarcerata
580	500	—	18	62	9	65	3	2	6	Donna	Pneumonite
581	2,500	—	18	39	8	50	3	10	7	Sarto	Esaurimento
582	5,000	—	19	32	6	36	10	4	4	Negoziante	Neoplasma
583	2,500	—	20	30	8	45	7	14	11	Medico	Apoplessia
584	1,312	50	20	44	10	68	—	23	2	Donna	Vizio cardiaco
585	750	—	20	32	8	47	2	14	6	Tornitore in porcellana	Tubercolosi
585	750	—	20	37	11	47	2	9	3	"	"
586	500	—	21	43	10	57	11	14	1	Fonditore	Cancro della lingua
587	1,312	50	22	28	6	46	6	18	—	Notaio	Cancro intestinale
588	250	—	23	52	4	75	—	22	8	Cantore	Cirrosi del fegato
589	1,000	—	23	53	—	72	—	19	—	Donna	Bronchite
590	1,250	—	25	53	10	70	4	16	6	Magnano	Encefalite cronica
591	6,292	55	25	36	2	38	7	2	5	Negoziante in mobili	Pseudoleucoemia
592	750	—	25	55	4	68	6	13	2	Falegname	Tubercolosi
593	750	—	25	49	—	56	—	7	—	Donna	Cancro dell'utero
594	1,312	50	25	30	9	61	4	30	7	Impiegato ferroviario	Vizio cardiaco
595	2,500	—	26	60	—	61	4	1	4	"	"
595	500	—	26	45	6	67	8	22	2	Donna	Tubercolosi
596	5,000	—	26	54	2	67	8	13	6	"	"
596	2,500	—	26	46	11	64	1	17	2	"	"
597	5,785	78	26	47	2	78	7	31	5	L. R. Maggiore in pens.	Nefrite
598	1,000	—	26	36	2	48	6	12	4	Fucchiata	Marasmo senile
599	1,875	—	28	58	3	76	3	18	—	Guardaboschi	Lesione esterna
600	4,000	—	28	65	—	82	9	17	9	Impiegato	Marasmo senile
601	2,500	—	30	48	3	62	8	14	5	Calzolaio	Vizio cardiaco
602	625	—	30	67	2	73	—	5	10	Impiegato in pensione	Apoplessia
603	5,000	—	1 Ottobre	62	—	73	10	11	10	Parroco	Tubercolosi
604	245	—	2	51	—	61	10	10	10	Donna	"
605	2,500	—	2	33	6	41	4	7	10	Servo di piazza	Marasmo senile
606	1,375	—	2	43	6	76	4	32	10	Contabile catastale	Neoplasma dell'utero
607	1,250	—	3	26	1	38	7	12	6	Donna	Tifo
608	1,250	—	4	51	9	68	7	16	10	Guardiano	Cistite
609	525	—	4	51	9	74	9	23	—	Erbivendolo	Vizio cardiaco
610	2,500	—	4	50	—	62	3	12	3	Donna	Aneurisma dell'aorta
611	1,250	—	5	44	8	66	8	22	11	Maestro popolare	Marasmo senile
612	22,950	—	5	59	11	75	10	16	9	Consigliere edile	"
613	625	—	5	59	11	75	10	15	11	"	"
613	25,000	—	5	45	—	51	6	6	6	Negoziante	Paralisi progressiva
614	1,510	85	6	38	9	56	11	18	2	Maestro	Apoplessia
615	250	—	6	52	3	59	11	7	8	Parroco	"
615	2,500	—	6	51	2	59	11	8	9	"	"
	2,046,827	65									



Numero del caso di morte	Somma assicurata		Data noivib della morte	Età dell' assicurato				Data della assicurazione		Condizione	Causa della morte
	Lire	Cent.		all'assunzione		alla morte		Anni	Mesi		
				Anni	Mesi	Anni	Mesi				
616	2,046,827	65	7 Ottobre	49	—	54	1	5	1	Montanista	Pleurite
617	2,500	—	9 »	49	11	65	10	15	11	Amministratore	Vizio cardiaco
618	3,750	—	9 »	44	5	60	—	15	7	Maestro di scuola	Pneumonia
619	2,500	—	10 »	47	9	66	—	18	3	Donna	Apoplezia
620	262	50	10 »	56	5	79	8	23	3	Sarto	Marasmo senile
621	7,500	—	11 »	40	6	45	9	5	3	Negoziante	Edema cerebrale
622	1,000	—	12 »	54	6	58	2	3	8	Tintore	Vizio cardiaco
623	1,250	—	12 »	18	8	40	1	22	3	Scultore	Tubercolosi
624	965	—	14 »	42	8	56	8	14	—	Mercante di legnami	Edema polmonare
625	3,878	—	14 »	48	4	70	9	22	5	Parroco	Enfisema polmonare
626	2,500	—	14 »	29	8	34	1	5	3	Controllore	Suicidio
627	12,500	—	14 »	39	9	56	6	16	9	Tintore	Mielite cronica
628	1,312	50	15 »	38	1	61	9	23	8	Donna	Apoplezia
629	1,250	—	15 »	23	8	36	3	12	7	Mercante di legnami	Vizio cardiaco
630	2,500	—	16 »	44	2	64	8	20	6	Falegname	Enfisema polmonare
631	15,000	—	16 »	31	9	43	10	12	1	Donna	Cancro alla gland. tir.
632	375	—	16 »	49	7	54	7	15	—	Fabbro	Tubercolosi
633	1,500	—	17 »	44	8	66	5	21	9	Fabbricatore di seghe	Ulcera dello stomaco
634	75	—	17 »	53	—	61	1	16	1	Donna	Marasmo senile
635	2,500	—	18 »	32	3	44	4	12	1	Oste	Tubercolosi
636	750	—	18 »	43	5	65	5	22	—	Donna	Encefalite cronica
637	750	—	18 »	47	6	60	9	13	3	Montanista	Enfisema polmonare
638	2,500	—	18 »	52	8	55	—	2	4	Donna	Vizio cardiaco
639	750	—	19 »	48	5	70	11	22	6	»	»
640	5,000	—	19 »	44	7	62	—	17	5	I. R. Consigliere minist.	»
641	1,500	—	19 »	13	—	52	11	9	11	Timoniere	Annegamento
642	1,250	—	20 »	17	9	72	6	14	9	Speditore ferroviario	Ulcera dello stomaco
643	1,500	—	20 »	45	10	48	8	2	10	Tornitore in porcellana	Enfisema polmonare
644	1,250	—	20 »	25	5	47	9	22	4	Donna	Peritonite cronica
645	1,312	50	20 »	51	3	75	4	24	1	»	Tubercolosi
646	500	—	20 »	34	—	36	7	2	7	»	Processo puerperale
647	250	—	21 »	47	2	69	3	22	1	Bandaio	Tubercolosi
648	75	—	21 »	42	2	59	—	16	10	Donna	Cancro
649	5,000	—	22 »	57	3	62	11	5	8	Possidente	Cancro d. gland. addom.
650	5,000	—	22 »	41	1	47	11	6	10	Trattore	Cistite cronica
651	31,336	25	23 »	29	9	47	10	18	1	Negoziante	Linfosarcoma del collo
651	5,000	—	23 »	29	10	47	10	18	—	»	»
652	7,500	—	24 »	41	10	53	2	11	4	»	Tubercolosi
653	787	50	24 »	30	5	53	11	23	6	Privato	»
654	12,500	—	24 »	55	2	70	—	14	10	Medico	Emorragia cerebrale
655	2,550	—	24 »	40	—	55	11	15	11	Organista	Tubercolosi
656	2,625	—	25 »	35	5	58	10	23	5	Parroco	Nefrite
657	525	—	26 »	42	1	65	7	23	6	Donna	Vizio cardiaco
658	500	—	27 »	39	3	60	6	21	3	Sarto	Tubercolosi
659	1,250	—	27 »	31	9	38	2	6	5	Donna	Cancro dell' utero
660	8,820	—	28 »	46	4	70	11	24	7	Possidente	Cancro degli org. gen.
661	1,000	—	29 »	38	1	45	1	7	—	Donna	Pneumonia
662	75	—	31 »	21	8	43	6	21	10	Artiere	Tubercolosi
663	1,250	—	31 »	51	8	52	10	1	2	Falegname	»
664	2,625	—	31 »	33	2	56	4	23	2	Donna	Peritonite
665	262	50	2 Novembre	46	3	70	2	23	1	Calcografo	Paralisi cerebrale
666	500	—	2 »	32	7	52	4	19	9	Facchino ferroviario	Nefrite
667	2,250	—	3 »	55	2	72	5	17	3	Donna	Enterite cronica
668	750	—	3 »	53	3	73	8	20	5	»	Marasmo senile
669	187	50	5 »	59	7	71	2	11	7	»	Enterite cronica
670	750	—	6 »	60	2	80	1	19	11	I. R. impiegato	Marasmo senile
671	500	—	7 »	46	1	64	8	18	7	I. R. servitore di Corte	Vizio cardiaco
672	12,500	—	8 »	45	6	65	10	20	4	Cappellaio	Aneurisma
673	1,250	—	8 »	30	8	43	8	13	—	Donna	Tubercolosi
674	1,250	—	9 »	24	2	38	9	14	7	Bottaio	Tifo
675	375	—	9 »	54	2	69	3	15	1	Giornaliere	Lesione esterna
676	1,250	—	9 »	53	3	69	7	16	4	»	Catarro polm. cronico
677	5,357	20	10 »	29	11	45	5	15	6	Fabbricatore	Pneumonia
677	750	—	10 »	43	6	66	1	22	7	Donna	Dissenteria
678	230	—	10 »	48	8	66	1	17	5	»	»
679	3,150	—	10 »	34	11	62	2	27	3	Sarto	Vizio cardiaco
680	2,000	—	11 »	54	7	68	3	13	8	Impiegato	Tubercolosi
681	3,000	—	12 »	63	—	83	1	—	1	Parroco	Risipola
682	1,312	50	12 »	35	—	70	11	35	1	Consigliere di tribunale	Pneumonia
683	1,575	—	12 »	45	7	70	11	25	4	»	»
683	5,000	—	13 »	59	1	77	9	18	8	Disegnatore	Enfisema polmonare
684	500	—	13 »	33	8	51	3	17	7	Merciaio	Risipola
685	14,062	50	14 »	26	—	44	8	18	8	Negoziante in vetrami	Suicidio
685	14,062	50	14 »	49	2	44	8	16	6	»	»
2,291,066 02											



Numero del caso di morte	Somma assicurata		Data della morte	Età dell'assicurato				Durata della assicurazione				Condizione	Causa della morte
	Lire	Cent.		all'assunzione		alla morte		della assicurazione		Anni	Mesi		
				Anni	Mesi	Anni	Mesi	Anni	Mesi				
686	2,291,066	02	5 Novembre	60	1	76	8	16	7			Mastro muratore	Heo
687	1,875		15	36	9	44	10	0	8			Modellista	Pneumonia
688	2,500		18	35	11	57	10	21	11			Possidente	Peritonite
689	2,500		18	43		57	0	12	10				
690	547	60	18	32	8	57	1	24	5			Fabbricatore di pattina	Nefrite
691	2,500		18	40	7	50	7	10				Medico	Mielite
692	187	50	18	54		70	8	16	8			Donna	Catarro bronch. cronico
693	1,554		19	47	3	48	5	1	2			Impiegato municipale	Tubercolosi
694	1,500		20	38	3	53	4	15	1			Albergatore	Apoplessia
695	525		20	50	4	74	1	23	8			Muratore	Tubercolosi
696	7,500		21	59	4	76	1	16	9			Agente generale	Bronchite cronica
697	1,250		22	29	6	40	9	11	3			Donna	Tubercolosi
698	750		22	40		58		18				Guardiano ferrov. in p.	Cirrosi del fegato
699	1,250		22	25	5	27	9	2	4			Donna	Cistovario
700	1,250		22	49	4	57	11	8	7			Impiegato	Meningite
701	250		23	56	1	66	5	9	6			Donna	Demenza
702	2,500		24	37	6	54	1	16	7			Conduttore	Encefalite cronica
703	1,250		24	38	3	54	1	15	10				
704	1,125		24	54	2	70	6	16	4			Pellicciaio	Bronchite cronica
705	375		24	51	6	70	6	19	1				
706	37,500		24	48	4	65	2	16	10			Possidente	Cancro dell'intestino
707	1,250		24	37	1	55	1	18				Conduttore	Nefrite
708	1,250		25	49	1	52	10	3	10			Conduttore di posta	Tubercolosi
709	485		25	58	1	69	5	11	4			Fabbro	Marasmo
710	15,000		26	41	5	52	5	8	1			Negoziante	Tabe dorsale
711	500		26	46		66	7	7	7			Donna	Pneumonia
712	262	50	27	48	9	72	3	23	3			Guardiano ferrov. in p.	Marasmo senile
713	2,500		28	47	4	47	8	1				Donna	Paralisi polmonare
714	2,500		29	63	10	75	5	9	7				
715	5,000		29	43	2	65	6	22	4			Ing. gnere	Peritonite
716	3,750		30	55		71		16				Donna	Paralisi polmonare
717	750		30	66	8	70	7	3	11			Servo d'ufficio	Marasmo senile
718	10,000		2 Dicembre	32	7	40	4	7	9			Negoziante	Pneumonia cascosa
719	1,250		3	37	8	54	16	4	2			Privato	Vizio cardiaco
720	1,500		4	54		70	11	16	11			Donna	Nefrite
721	500		4	39	9	54	9	15					Enfisema polmonare
722	2,500		4	41	6	48		6	6			Ispettore di finanza	Tubercolosi
723	2,500		5	41	11	62	1	20	2			Birrajo	Edema cerebrale
724	500		5	60		65	4	5	4			Luogotenente in pens.	Marasmo senile
725	750		5	44	9	56	5	11	8			Donna	Vizio cardiaco
726	25,000		6	47	4	63	8	16	4			Negoziante	Apoplessia
727	1,500		6	34	10	52	8	17	10			Tipografo	Suicidio
728	2,250		6	44	10	52	8	17	10				
729	2,500		6	51	5	71	11	20	6			Possidente	Pneumonia
730	18,750		7	45	7	57	10	12	3				Enterite cronica
731	37,500		7	47	1	57	10	10	9				
732	750		7	44	9	59	3	14	6			Casellante	Pneumonia
733	1,250		7	58	3	76	7	18	4			I. R. Consigl. scolastico	Vizio cardiaco
734	2,500		8	49	7	52	11	3	4			Donna	Ustione
735	1,250		8	31	5	50	4	18	11			Impiegato	
736	5,000		8	53	1	70	2	17	1			Notaio	Rammollimento cerebr.
737	1,250		9	43	3	51	1	7	10			Donna	Cancro dell'utero
738	2,500		9	36		62	1	26	15			Maestro sup. di scuola	Tubercolosi
739	1,250		9	42	0	61	5	18	8			Donna	Enfisema polmonare
740	10,000		9	49	9	64	7	14	10			Capo cassiere	Cancro glandolare
741	15,000		10	36	9	51	1	14	11			Avvocato	Incarcerazione interna
742	262	50	11	42	7	72	10	23	3			Donna	Paralisi cerebrale
743	500		11	62	4	77	10	15	6				Vizio cardiaco
744	500		11	66	3	77	10	11	7				
745	1,250		11	54	11	57	3	2	4				Tubercolosi
746	1,250		14	29		42	10	3	10			Fabbro	Apoplessia
747	1,250		15	26	8	28	6	1	10			Attore	Meningite
748	5,000		16	39	5	57	1	17	8			Conduttore	Bronchite cronica
749	625		18	29	1	45	10	16	9			Calzolaio	Cancro del fegato
750	15,000		18	30	1	44	1	14				Mugnaio	Nefrite
751	1,312	50	18	38	10	74	11	38	1			Donna	Edema polmonare
752	1,312	50	18	39	1	76	11	37	10				
753	1,312	50	18	39	5	76	11	37	10				
754	2,500		19	37	11	56	10	18	11			Possidente	Adiposita del cuore
755	12,500		19	35	6	36	4		10			Agente di borsa	Nefrite
756	500		20	47	5	59	7	11	7			Tessitore	Occlusione intestinale
757	500		20	47	5	59	6	11	4			Pittore in porcellana	Apoplessia
758	2,500		21	45	2	56	9	11	9			Macchinista	Cancro della vescica
759	5,000		21	54	8	67	9	13	1			Parròco	Vizio cardiaco
	2,395,077	62											



Numero del caso di morte	Somma assicurata		Data della morte	Età dell'assicurato				Durata della assicurazione		Condizione	Causa della morte	
	Lire	Cent.		all'assunzione		alla morte		Anni	Mesi			
				Anni	Mesi	Anni	Mesi					
	2,595,077	62										
752	2,500	--	21	Decembre	51	2	73	9	22	7	Donna	Tubercolosi
	1,250	--	21	"	55	2	73	9	18	7	"	"
753	2,500	--	23	"	42	4	57	11	15	7	Privato	Emotioe
754	2,500	--	23	"	47	10	62	8	14	10	Donna	Pneumonite
755	5,000	--	23	"	54	11	57	--	2	1	Albergatore	Enterite
756	1,000	--	23	"	30	6	38	7	8	1	Guardiano ferroviario	Lesione esterna
757	750	--	24	"	52	7	59	1	6	6	I. R. Usciere	Tubercolosi
758	750	--	24	"	46	1	68	7	22	6	Donna	Apoplessia
759	656	25	24	"	33	10	57	--	23	2	Inserviante	Laringite cruposa
760	2,500	--	24	"	42	1	55	1	13	--	Notaio	Idrope universale
761	1,250	--	24	"	50	--	68	6	18	6	Donna	Marasmo senile
762	7,500	--	25	"	30	10	44	--	13	2	Impiegato superiore	Tubercolosi
763	1,250	--	26	"	37	1	54	1	17	--	Collettore di lotto	Vizio cardiaco
764	750	--	27	"	43	8	64	--	20	4	I. R. Consigliere	Marasmo senile
765	500	--	27	"	51	--	69	--	18	--	Donna	Tubercolosi
766	5,250	--	27	"	47	3	71	10	24	7	Direttore	Atrofia cron. d. fegato
767	150	--	27	"	11	6	28	8	17	2	Cantoniere	Tubercolosi
768	12,500	--	28	"	43	--	62	8	19	8	Cassiere	Vizio cardiaco
769	1,000	--	28	"	38	3	45	9	7	6	Scalpellino	Pericardite
770	250	--	29	"	59	11	79	8	19	9	Donna	Tubercolosi
771	4,500	--	29	"	41	10	43	2	1	4	Pasticciere	Enterite cronica
	1,312	50	29	"	36	6	71	4	34	10	Amministratore	Adiposità del cuore
	262	50	29	"	39	9	71	4	31	7	"	"
772	262	50	29	"	47	7	71	4	23	9	"	"
	262	50	29	"	47	11	71	4	23	5	"	"
	250	--	29	"	48	9	71	4	22	7	"	"
	250	--	29	"	50	10	71	4	20	6	"	"
773	2,500	--	30	"	54	--	60	3	6	3	Pentolaio	Tubercolosi
774	20,000	--	30	"	29	3	34	5	5	2	Impiegato	Febbre pernicioza
775	2,500	--	31	"	45	11	48	9	2	10	I. R. Maggiore	Suicidio
	2,687,223	57										

(1) Per brevità, non era il caso di indicare alcuna professione speciale, perché, essendo esse nella massima parte di condizione civile, risultavano in generalità adatte non ad altro che alle cure di famiglia.



G. Ripartizione dei casi di morte avvenuti nell'anno 1881, secondo la causa della morte e l'età degli assicurati.

Età degli assicurati alla morte	CAUSA																						Età degli assicurati alla morte	
	1	2	3	4	5	6	7	8	9	10	11	12	13	14	15	16	17	18	19	20	21	22		
	Malattie di Infanzia	Tubercolati	Nephritici	Alterazioni generali della nutrizione	Malattie acute del sistema nervoso	Malattie croniche del sistema nervoso	Poliomielite	Malattie acute dell'app. respiratorio	Malattie croniche dell'app. respirat.	Malattie dell'apparato circolatorio	Malattie dell'apparato digerente	Malattie del fegato	Malattie degli organi urinari	Malattie degli organi sessuali femmin.	Conseguenze della gravidanza	Malattie del sistema osseo	Marasmo senile	Malattie e scottature	Lesioni esterne e accidenti	Omicidio	Suicidio	Altre malattie	TOTALE	
sino 20 anni																								sino 20 anni
21																								21
22																								22
23																								23
24		1																						24
25		1																						25
26																								26
27		1																						27
28		1			1																			28
29		1																						29
30		1																						30
31		1			1																			31
32		1																						32
33		1			1																	1		33
34	1	1	1		1																			34
35																								35
36	1	1						1														1		36
37	1	1	1																					37
38		1	1																					38
39	1	4		1				2	2	1														39
40		4		1				2	2	1														40
41		4		1				1	1	1												1		41
42	1	4			1				1	2														42
43	1	5			2						2													43
44	1	3	1					1	1		1													44
45		1	2		1			3	1															45
46	1	5	2		1			1	1	1												1		46
47	2	2	1		1			1	1															47
48		6	1		1			2	2															48
49		4	1		1			3	3													1		49
50		6	3		1			1	1	2												2		50
51	1	3	3		2			1	1	2												1		51
52		4			1			1	2	2														52
53	1	6	4		2			5	1	1														53
54		5			1			3	3	1														54
55	1	4	3		2			1	1	4														55
56	1	4	3		1			1	1	3												1		56
57	1	6	4		3			4	2	2														57
58		3	8		4			5	2	1												2		58
59		4	8		1			2	2	5														59
60	1	6	4		3			2	2	2												1		60
61		4	2		1			1	1	2												1		61
62	1	5	2		5			4	3	4														62
63	1	1	2		3			1	3	2														63
64	1	2	3		4			2	2	1														64
65		2	5		4			6	6	5												1		65
66		4	2		4			1	1	1														66
67		4	2		1			2	4	3												2		67
68		5	3		1			3	3	7														68
69	1	3			3			1	3	1														69
70		2			3			4	4	1														70
71		1			3			4	4	1												1		71
72		1			2			1	1	3														72
73		1			2			1	1	4														73
74	1	5			1			1	4	1														74
75		1			3			2	2	2														75
76					1			3	1	1														76
77								2	2	3														77
78					2				1	1														78
79									1	1														79
80		2																						80
81																								81
82																								82
83					1					1														83
84																								84
85																								85
86																								86
87																								87
88																								88
89																								89
Totale	23	159	68	3	71	25	11	84	52	74	45	12	30	5	2	4	62	6	17	—	10	12	775	

H. Ripartizione dei casi di morte avvenuti nell'anno 1881 secondo la causa della morte e la durata dell'assicurazione.

Durata dell'assicurazione	Causa della morte																						Durata dell'assicurazione	
	1	2	3	4	5	6	7	8	9	10	11	12	13	14	15	16	17	18	19	20	21	22		
	Malattie di infezione	Tubercolosi	Neoplasmi	Alterazioni generali della nutrizione	Malattie acute del sistema nervoso	Malattie croniche del sistema nervoso	Psicopatie	Malattie acute dell'apparato respiratorio	Malattie croniche dell'apparato respiratorio	Malattie dell'apparato circolatorio	Malattie dell'apparato digerente	Malattie del fegato	Malattie degli organi urinari	Malattie degli organi sessuali femminili	Conseguenze della gravidanza	Malattie del sistema osseo	Marasmo senile	Piemia e Setticoemia	Lesioni esterne e accidenti	Omicidio	Suicidio	Altre malattie	Totale	
— sino / anno	1	3	1	—	1	1	1	2	1	—	—	1	—	—	—	—	—	—	—	—	—	2	15	— sino 1 anno
1 » 2	2	8	1	—	2	—	1	1	1	1	—	—	—	—	—	—	—	1	1	—	—	—	18	1 » 2
2 » 3	1	8	—	1	—	—	1	1	1	—	3	—	—	—	—	—	—	—	—	—	1	—	22	2 » 3
3 » 4	3	4	—	—	1	—	—	1	2	—	—	—	—	—	—	—	1	—	—	—	—	—	12	3 » 4
4 » 5	—	4	1	—	—	—	—	1	—	—	—	—	—	—	—	—	—	—	—	—	—	—	11	4 » 5
5 » 6	1	2	—	—	3	1	2	3	—	—	1	—	2	1	—	—	1	—	—	—	2	—	23	5 » 6
6 » 7	1	9	3	—	—	1	2	4	—	2	—	—	1	—	—	—	—	1	—	—	1	—	25	6 » 7
7 » 8	1	2	3	—	—	—	—	4	—	—	—	—	2	—	—	—	—	—	—	—	—	—	14	7 » 8
8 » 9	1	2	3	—	5	1	—	1	—	2	2	1	1	—	—	—	—	—	2	—	—	—	22	8 » 9
9 » 10	2	8	—	—	1	1	1	2	4	—	—	2	—	—	—	—	1	—	—	—	—	1	18	9 » 10
10 » 11	2	13	1	—	—	2	—	4	2	1	—	—	—	—	—	—	1	—	1	—	—	30	10 » 11	
11 » 12	—	7	7	—	—	1	—	4	3	3	—	4	2	—	—	2	2	1	—	—	—	36	11 » 12	
12 » 13	2	4	4	—	—	1	—	2	3	4	—	—	1	—	—	—	3	1	—	—	3	36	12 » 13	
13 » 14	—	9	2	—	—	—	—	6	4	6	—	—	—	—	—	—	—	—	—	—	—	30	13 » 14	
14 » 15	2	10	2	—	10	—	—	6	3	9	—	—	1	—	—	—	2	—	—	—	—	49	14 » 15	
15 » 16	—	13	3	—	8	1	—	12	3	3	—	—	—	1	—	—	—	—	1	—	—	54	15 » 16	
16 » 17	2	9	8	—	5	3	1	4	5	7	—	—	3	—	—	—	—	—	—	—	1	59	16 » 17	
17 » 18	1	3	4	—	1	—	—	6	6	4	—	—	2	—	—	—	—	—	—	—	2	45	17 » 18	
18 » 19	—	3	4	—	1	—	—	2	2	3	—	—	—	—	—	—	—	—	—	—	1	31	18 » 19	
19 » 20	—	2	1	—	6	—	1	1	3	3	—	—	1	—	—	—	2	1	—	—	—	20	19 » 20	
20 » 21	—	—	2	—	6	—	1	1	3	2	—	—	2	—	—	—	—	—	—	—	1	21	20 » 21	
21 » 22	—	7	3	—	1	—	—	2	4	4	—	—	1	—	—	—	—	—	—	—	—	32	21 » 22	
22 » 23	1	13	9	—	5	—	—	4	6	5	—	—	—	—	—	—	13	—	1	—	—	81	22 » 23	
23 » 24	—	3	5	—	3	—	—	8	3	3	—	—	—	—	—	—	9	—	—	—	—	35	23 » 24	
24 » 25	—	1	1	—	—	—	—	1	1	—	—	—	—	—	—	—	—	—	—	—	—	7	24 » 25	
25 » 26	—	—	—	—	—	—	—	—	—	—	—	—	—	—	—	—	—	—	—	—	—	4	25 » 26	
26 » 27	—	1	—	—	—	—	—	—	1	1	—	—	—	—	—	—	—	—	—	—	—	2	26 » 27	
27 » 28	—	—	—	—	—	—	—	—	—	—	—	—	—	—	—	—	—	—	—	—	—	3	27 » 28	
28 » 29	—	—	1	—	—	1	—	—	—	1	—	—	—	—	—	—	—	—	—	—	—	27	28 » 29	
29 » 30	—	—	—	—	—	—	—	—	—	—	—	—	—	—	—	—	—	—	—	—	—	2	29 » 30	
30 » 31	—	—	—	—	—	—	—	—	—	—	—	—	—	—	—	—	—	—	—	—	—	4	30 » 31	
31 » 32	—	—	—	—	—	—	—	—	—	1	—	—	—	—	—	—	—	—	—	—	—	1	31 » 32	
32 » 33	—	—	—	—	—	—	—	—	—	—	—	—	—	—	—	—	—	—	—	—	—	1	32 » 33	
33 » 34	—	—	—	—	—	—	—	—	—	—	—	—	—	—	—	—	—	—	—	—	—	1	33 » 34	
34 » 35	—	—	—	—	2	—	—	—	—	1	—	—	—	—	—	—	—	—	—	—	—	4	34 » 35	
35 » 36	—	1	—	—	—	—	—	—	—	—	—	—	—	—	—	—	—	—	—	—	—	3	35 » 36	
36 » 37	—	—	—	—	—	—	—	—	—	—	—	—	—	—	—	—	—	—	—	—	—	—	36 » 37	
37 » 38	—	—	—	—	—	—	—	—	—	—	—	—	—	—	—	—	—	—	—	—	—	1	37 » 38	
38 » 39	—	—	—	—	—	—	—	—	—	—	—	—	—	—	—	—	—	—	—	—	—	2	38 » 39	
39 » 40	—	—	—	—	—	—	—	—	—	—	—	—	—	—	—	—	—	—	—	—	—	—	39 » 40	
40 » 41	—	—	—	—	—	—	—	—	—	—	—	—	—	—	—	—	—	—	—	—	—	—	40 » 41	
41 » 42	—	—	—	—	—	—	—	—	—	—	—	—	—	—	—	—	—	—	—	—	—	—	41 » 42	
42 » 43	—	—	—	—	—	—	—	—	—	—	—	—	—	—	—	—	—	—	—	—	—	1	42 » 43	
Totale	23	159	68	3	71	25	11	84	52	74	45	42	30	5	2	4	62	6	17	—	10	12	775	

La ripartizione dei casi di morte avvenuti nell'anno 1881 secondo la causa della morte

I. Ripartizione dei casi di morte avvenuti nell' anno 1881, secondo la durata dell' assicurazione e l' importanza della somma assicurata.

Durata dell' assicurazione	SOMMA ASSICURATA															TOTALE										
	Sino a 2,500	Da 2,501 a 5,000	Da 5,001 a 7,500	Da 7,501 a 10,000	Da 10,001 a 12,500	Da 12,501 a 15,000	Da 15,001 a 17,500	Da 17,501 a 20,000	Da 20,001 a 22,500	Da 22,501 a 25,000	Da 25,001 a 27,500	Da 27,501 a 30,000	Da 30,001 a 32,500	Da 32,501 a 35,000	Da 35,001 a 37,500	Da 37,501 a 40,000	Da 40,001 a 42,000	Da 42,501 a 45,000	Da 45,001 a 47,500	Da 47,501 a 50,000	Oltre 50,000	Numero dei morti	Somma assicurata			
	Numero dei morti																									
0-1	5	2	2	2	1	2															15	142,418.75				
1-2	13	2	1																		18	50,422.13				
2-3	12	3	3																		22	102,451.55				
3-4	9	5	2																		2	24,000.00				
4-5	7	2	1																		11	13,000.00				
5-6	16	2	2																		23	146,750.00				
6-7	20	1	1																		20	119,500.00				
7-8	10	1	1																		14	33,125.00				
8-9	15	5																			22	81,493.75				
9-10	15	2	1																		18	37,825.00				
10-11	27	1																			31	95,562.50				
11-12	27	6	3																		36	77,610.00				
12-13	27	2	2																		35	194,682.50				
13-14	24	2	2																		30	75,502.50				
14-15	37	2	1																		49	183,834.00				
15-16	40	8	5																		54	122,477.82				
16-17	41	9	1																		59	212,877.27				
17-18	33	7	3																		45	15,477.57				
18-19	25	3	1																		31	121,271.10				
19-20	12	2	2																		20	82,337.07				
20-21	17	1	1																		21	59,185.00				
21-22	39	2																			32	31,550.00				
22-23	63	11	3																		81	167,188.75				
23-24	29	5	1																		35	5,893.75				
24-25	4	1	1																		7	2,917.60				
25-26	2	2	2																		4	13,218.75				
26-27	2	2																			2	2,752.50				
27-28	2	2																			3	16,275.00				
28-29																					2	32,612.75				
29-30																					4	7,487.00				
30-31	3	1																			1	5,785.78				
31-32																					1	1,375.00				
32-33	4																				1	5,250.00				
33-34																					4	19,925.00				
34-35	1																				3	9,450.00				
35-36																										
36-37																					1	1,312.50				
37-38	1																				2	10,762.50				
38-39																										
39-40																										
40-41																										
41-42																										
42-43																					1	673.38				
TOTALE	N. dei morti	569	97	39	13	17	12	1	2	3	8	2	6								1	2	N.° totale 775			
	Somma assicurata	686,491.00	88,975.43	250,308.32	124,352.00	204,348.12	174,318.75	15,750.00	40,000.00	67,250.00	198,575.00	51,159.00	172,620.00									73,886.25	40,000.00	50,000.00	156,250.00	Somme assicurate L. 2,687,283.87



I. Confronto fra la mortalità probabile e la mortalità effettiva nelle assicurazioni in caso di morte sopra una sola persona.

A. Per somme sino a Lire 2,500.

Anno di nascita	Stato delle assicurazioni in corso al 31 Dic.				Mortalià				Mortalià				Mortalià											
	1880		1881		probabile		effettiva		in più		in meno		1880		1881		probabile		effettiva		in più		in meno	
	Polizze	Persone	Polizze	Persone	Polizze	Persone	Polizze	Persone	Polizze	Persone	Polizze	Persone	Polizze	Persone	Polizze	Persone	Polizze	Persone	Polizze	Persone	Polizze	Persone	Polizze	Persone
1799-1800	75	62,510,75	12,80	10,787,75	10	8,537,50	3,80	2,291,25	94	923,904,00	90	845,504,00	4,28	39,978,85	3	16,975,00	4,29	32,004,85	4,29	32,004,85	4,29	32,004,85	4,29	32,004,85
1801-1810	919	263,145,40	487	317,445,40	30	27,609,63	4,29	5,068,30	231	2,092,580,55	216	2,092,580,55	9,45	74,017,80	8	32,356,00	9,45	41,667,84	9,45	41,667,84	9,45	41,667,84	9,45	41,667,84
1811-1820	1,965	4,827,418,18	1,463	3,298,934,42	65,74	74,477,40	85	93,049,50	19,26	1,068,735,43	18	1,068,735,43	47,70	460,549,92	20	430,877,50	47,70	29,872,84	47,70	29,872,84	47,70	29,872,84	47,70	29,872,84
1821-1830	4,998	14,534,213,92	4,873	12,908,997,93	70,16	86,248,58	78	102,892,27	19,99	2,924,418,43	19	2,924,418,43	37,06	250,409,63	33	328,407,50	37,06	13,619,43	37,06	13,619,43	37,06	13,619,43	37,06	13,619,43
1831-1840	9,276	31,131,122,03	9,207	28,928,215,82	58,01	67,978,85	64	74,948,43	14,77	5,994,065,49	14	5,994,065,49	29,29	270,423,62	23	328,407,50	29,29	13,619,43	29,29	13,619,43	29,29	13,619,43	29,29	13,619,43
1841-1850	14,665	47,476,324,39	14,494	42,492,489,07	17,48	20,724,68	20	23,275,00	3,24	1,565,773	3	1,565,773	11,13	120,377,20	10	152,652,00	11,13	56,778,15	11,13	56,778,15	11,13	56,778,15	11,13	56,778,15
1851-1860	290	1,290,808,42	287	1,290,808,42	10,84	12,009,35	9	9,725,00	1,12	440,92	1	440,92	0,58	1,139,67	1	1,139,67	0,58	64,696,58	0,58	64,696,58	0,58	64,696,58	0,58	64,696,58
1861-1865	29	467,484,63	28	467,484,63	5,88	6,834,63	4	4,824,00	1,49	1,234,904,00	1	1,234,904,00	0,76	36,198,90	1	36,198,90	0,76	1,198,90	0,76	1,198,90	0,76	1,198,90	0,76	1,198,90
1866-1868	26	36,144,55	23	36,144,55	0,17	21,60	—	—	—	—	—	—	—	—	—	—	—	—	—	—	—	—	—	
Prospectivo	14,174	30,433,925,60	13,926	30,097,544,25	585,93	489,924,60	458	553,670,45	7,97	90,559,42	4,30	36,404,78	8,608	98,546,384,38	9,322	107,815,962,58	8,608	147,989,483,41	8,608	147,989,483,41	8,608	147,989,483,41	8,608	147,989,483,41
Totale	22,779	118,739,749,98	22,248	107,842,907,23	574,70	2,461,761,35	452	2,431,715,78	37,97	90,559,42	4,30	36,404,78	16,838	246,906,94	11,415	283,952,47	16,838	751,937,92	16,838	751,937,92	16,838	751,937,92	16,838	751,937,92

B. Per somme superiori a Lire 2,500.

Anno di nascita	Stato delle assicurazioni in corso al 31 Dic.				Mortalià				Mortalià				Mortalià											
	1880		1881		probabile		effettiva		in più		in meno		1880		1881		probabile		effettiva		in più		in meno	
	Polizze	Persone	Polizze	Persone	Polizze	Persone	Polizze	Persone	Polizze	Persone	Polizze	Persone	Polizze	Persone	Polizze	Persone	Polizze	Persone	Polizze	Persone	Polizze	Persone	Polizze	Persone
1799-1800	416	371	994,703,75	93	78	260,778,75	47,42	49,844,60	43	24,612,60	—	—	4,12	35,232,40	32,669,33	24,415,90	4,12	35,232,40	32,669,33	24,415,90	4,12	35,232,40	32,669,33	24,415,90
1801-1810	4,005	3,568	2,784,533,53	3,300	2,568	2,048,414,90	35,65	243,033,72	71	474,680,00	5,25	—	—	42,174,10	77,285,65	407,503,35	4,12	35,232,40	32,669,33	24,415,90	4,12	35,232,40	32,669,33	24,415,90
1811-1820	4,987	4,754	5,651,221,30	4,835	4,624	5,206,795,47	91,20	287,427,95	414	992,633,69	19,80	—	—	38,617,95	122,718,70	407,503,35	4,12	35,232,40	32,669,33	24,415,90	4,12	35,232,40	32,669,33	24,415,90
1821-1830	3,683	3,379	4,050,120,47	3,468	3,155	3,916,228,18	97,82	345,658,20	468	425,449,50	40,18	—	—	—	435,466,90	456,337,40	4,12	35,232,40	32,669,33	24,415,90	4,12	35,232,40	32,669,33	24,415,90
1831-1840	3,707	3,389	4,285,569,39	3,589	3,266	3,822,762,53	85,23	284,797,48	411	454,969,80	27,70	—	—	—	38,546,15	37,597,43	4,12	35,232,40	32,669,33	24,415,90	4,12	35,232,40	32,669,33	24,415,90
1841-1850	3,291	3,033	3,745,503,45	3,521	3,266	3,822,762,53	45,68	254,407,05	46	481,127,35	2,77	—	—	—	32,524,38	32,669,33	4,12	35,232,40	32,669,33	24,415,90	4,12	35,232,40	32,669,33	24,415,90
1851-1860	2,465	2,220	2,725,272,55	2,271	2,034	2,174,788,75	25,25	182,664,35	30	210,732,20	2,77	—	—	—	28,254,89	28,254,89	4,12	35,232,40	32,669,33	24,415,90	4,12	35,232,40	32,669,33	24,415,90
1861-1865	4,480	4,480	4,428,420,50	4,859	4,763	4,839,044,62	12,35	44,889,97	40	114,816,00	9,76	—	—	—	15,716,60	15,716,60	4,12	35,232,40	32,669,33	24,415,90	4,12	35,232,40	32,669,33	24,415,90
1866-1868	435	427	996,791,63	427	417	4,623,044,62	4,34	40,171,93	5	11,125,00	—	—	—	—	378,62	378,62	4,12	35,232,40	32,669,33	24,415,90	4,12	35,232,40	32,669,33	24,415,90
Prospectivo	25,006	22,779	148,739,709,98	25,413	23,245	127,842,907,23	574,76	2,461,761,35	652	2,424,746,78	88,39	—	—	—	263,952,47	263,952,47	4,12	35,232,40	32,669,33	24,415,90	4,12	35,232,40	32,669,33	24,415,90
Totale	22,779	118,739,749,98	22,248	107,842,907,23	574,70	2,461,761,35	452	2,431,715,78	37,97	90,559,42	4,30	36,404,78	16,838	246,906,94	11,415	283,952,47	16,838	751,937,92	16,838	751,937,92	16,838	751,937,92	16,838	751,937,92

C. Per l'insieme delle operazioni. (Riassunto dei prospetti A. o B.)

Anno di nascita	Stato delle assicurazioni in corso al 31 Dicembre				Mortalià				Mortalià				Mortalià											
	1880		1881		probabile		effettiva		in più		in meno		1880		1881		probabile		effettiva		in più		in meno	
	Polizze	Persone	Polizze	Persone	Polizze	Persone	Polizze	Persone	Polizze	Persone	Polizze	Persone	Polizze	Persone	Polizze	Persone	Polizze	Persone	Polizze	Persone	Polizze	Persone	Polizze	Persone
1799-1800	416	371	994,703,75	93	78	260,778,75	47,42	49,844,60	43	24,612,60	—	—	4,12	35,232,40	32,669,33	24,415,90	4,12	35,232,40	32,669,33	24,415,90	4,12	35,232,40	32,669,33	24,415,90
1801-1810	4,005	3,568	2,784,533,53	3,300	2,568	2,048,414,90	35,65	243,033,72	71	474,680,00	5,25	—	—	42,174,10	77,285,65	407,503,35	4,12	35,232,40	32,669,33	24,415,90	4,12	35,232,40	32,669,33	24,415,90
1811-1820	4,987	4,754	5,651,221,30	4,835	4,624	5,206,795,47	91,20	287,427,95	414	992,633,69	19,80	—	—	38,617,95	122,718,70	407,503,35	4,12	35,232,40	32,669,33	24,415,90	4,12	35,232,40	32,669,33	24,415,90
1821-1830	3,683	3,379	4,050,120,47	3,468	3,155	3,916,228,18	97,82	345,658,20	468	425,449,50	40,18	—	—	—	435,466,90	456,337,40	4,12	35,232,40	32,669,33	24,415,90	4,12	35,232,40	32,669,33	24,415,90
1831-1840	3,707	3,389	4,285,569,39	3,589	3,266	3,822,762,53	85,23	284,797,48	411	454,969,80	27,70	—	—	—	38,546,15	37,597,43	4,12	35,232,40	32,669,33	24,415,90	4,12	35,232,40	32,669,33	24,415,90
1841-1850	3,291	3,033	3,745,503,45	3,521	3,266	3,822,762,53	45,68	254,407,05	46	481,127,35	2,77	—	—	—	32,524,38	32,669,33	4,12	35,232,40	32,669,33	24,415,90	4,12	35,232,40	32,669,33	24,415,90
1851-1860	2,465	2,220	2,725,272,55	2,271	2,034	2,174,788,75	25,25	182,664,35	30	210,732,20	2,77	—	—	—	28,254,89	28,254,89	4,12	35,232,40	32,669,33	24,415,90	4,12	35,232,40	32,669,33	24,415,90
1861-1865	4,480	4,480	4,428,420,50	4,859	4,763	4,839,044,62	12,35	44,889,97	40	114,816,00	9,76	—	—	—	15,716,60	15,716,60	4,12	35,232,40	32,669,33	24,415,90	4,12	35,232,40	32,669,33	24,415,90
1866-1868	435	427	996,791,63	427	417	4,623,044,62	4,34	40,171,93	5	11,125,00	—	—	—	—	378,62	378,62	4,12	35,232,40	32,669,33	24,415,90	4,12	35,232,40	32,669,33	24,415,90
Prospectivo	25,006	22,779	148,739,709,98	25,413	23,245	127,842,907,23	574,76	2,461,761,35	652	2,424,746,78	88,39	—	—	—	263,952,47	263,952,47	4,12	35,232,40	32,669,33	24,415,90	4,12	35,232,40	32,669,33	24,415,90
Totale	22,779	118,739,749,98	22,248	107,842,907,23	574,70	2,461,761,35	452	2,431,715,78	37,97	90,559,42	4,30	36,404,78	16,838	246,906,94	11,415	283,952,47	16,838	751,937,92	16,838	751,937,92	1			

PROSPETTO
dei danni pagati dalla Compagnia dall'epoca della sua istituzione.

Anno	In Italia		In Austria		In Ungheria		In Germania		In altri Stati		TOTALE	
	Numero dei danni	Importo	Numero dei danni	Importo	Numero dei danni	Importo	Numero dei danni	Importo	Numero dei danni	Importo	Numero dei danni	Importo
Dal 1831 al 1858	64698	23,505,489 03	34752	36,371,128 85	11875	12,259,079 13	2122	2,940,145 05	2126	5,162,891 72	115573	80,238,733 78
Nel 1859	2835	1,116,772 06	2 970	3,548,171 —	1699	1,357,370 57	292	597,901 80	1065	1,705,142 85	8861	8,325,358 28
» 1860	10170	2,378,610 92	2599	2,751,447 97	1745	1,194,727 35	202	414,256 05	1461	2,712,155 75	16177	9,451,198 04
» 1861	3845	1,620,470 61	4388	4,380,591 10	2279	1,715,234 55	250	661,347 90	1427	2,268,598 18	12189	10,646,242 34
» 1862	3191	1,646,025 26	3460	4,060,410 50	2205	1,353,529 92	264	441,655 32	1240	1,540,704 05	10360	9,042,325 05
» 1863	4184	2,197,794 52	4541	5,259,433 45	2358	1,937,084 85	316	517,296 10	1053	959,126 57	12452	10,870,735 49
» 1864	4785	1,969,044 69	2771	3,068,588 03	2700	1,485,829 38	317	467,319 05	1171	1,910,053 73	11744	8,900,834 88
» 1865	5303	2,212,889 11	3676	4,267,785 60	2672	1,953,334 65	380	471,519 43	1166	1,443,386 88	13197	10,318,915 67
» 1866	5911	2,868,638 73	3201	4,212,770 07	1472	1,406,111 77	410	449,615 20	1454	1,005,748 95	12448	10,842 884 72
» 1867	7412	3,636,763 27	3265	3,247,756 18	1545	1,500,493 10	497	608,208 97	1579	2,233,299 —	14298	11,226,580 52
» 1868	5580	2,686,231 84	3520	3,447,650 57	2389	1,884,092 78	603	1,235,066 30	2037	2,416,545 37	11129	11,669,586 86
» 1869	4179	2,248,737 84	2853	3,669,187 58	2007	1,854,231 42	607	919,487 37	2008	2,842,378 13	11651	11,534,022 34
» 1870	3740	2,257,210 89	3545	4,111,371 33	2313	2,077,246 33	650	950,689 75	1980	2,898,557 05	12228	12,295,075 35
» 1871	4949	3,057,122 56	3226	3,091,420 82	1284	1,832,037 02	727	798,850 48	2141	3,203,652 75	12327	11,983,083 63
» 1872	4333	2,839,633 01	3474	3,539,612 12	1441	2,181,012 85	959	890,215 17	2315	3,092,595 77	12522	12,543,099 22
» 1873	5417	3,723,839 73	3492	3,422,721 05	1714	3,189,964 05	1040	900,477 73	2467	3,622,664 95	14130	14,859,667 51
» 1874	6496	3,982,383 18	3656	3,257,677 90	1491	2,611,693 18	796	776,251 02	3221	4,847,580 27	15660	15,475,585 55
» 1875	4855	3,945,096 07	4192	3,431,577 48	1849	3,183,377 63	535	689,319 73	3473	5,317,825 33	14904	16,567,196 24
» 1876	4423	2,660,575 09	3626	4,106,652 55	1788	2,469,674 85	516	624,264 38	2978	4,727,931 07	13331	14,589,097 94
» 1877	5317	4,061,539 33	4815	3,320,604 12	2399	2,951,687 92	549	751,455 82	2649	5,086,218 08	15729	16,171,505 27
» 1878	5113	4,572,261 65	5231	4,074,039 18	2400	2,990,182 30	524	729,328 33	2106	3,403,963 20	15404	15,769,774 66
» 1879	5254	4,189,546 61	6729	3,883,193 85	4669	3,336,731 23	627	675,706 57	2959	2,905,138 47	20238	14,990,376 73
» 1880	7839	5,764,997 15	11155	6,121,638 85	4580	4,463,023 40	574	967,778 53	2915	2,693,968 90	27063	20,011,406 83
» 1881	6904	6,111,856 71	14136	4,608,420 20	3485	3,763,236 77	763	917,553 05	3761	3,715,503 51	29049	19,116,570 27
Totale . . .	186763	95,253,529 86	139273	125,253,850 35	64359	64,951,047 —	14520	10,395,799 40	50752	72,615,630 56	155667	377,469,857 17

RIPARTIZIONE

per rami e per paesi del numero dei risarcimenti pagati nel 1881

R A M O	In Italia	In Austria	In Ungheria	In Germania	In Altri Stati	TOTALE
Incendi	3169	1397	1950	598	3055	10169
Trasporti	95	413	251	8	510	1277
Grandine	3616	11636	822	—	177	16251
Vita	24	690	462	157	19	1352
TOTALE	6904	14136	3485	763	3761	29049



ASSICURAZIONI GENERALI

Patrimonio capitalizzato

allemine di Giacomo dei 30 esercizi dal 1832 al 1881

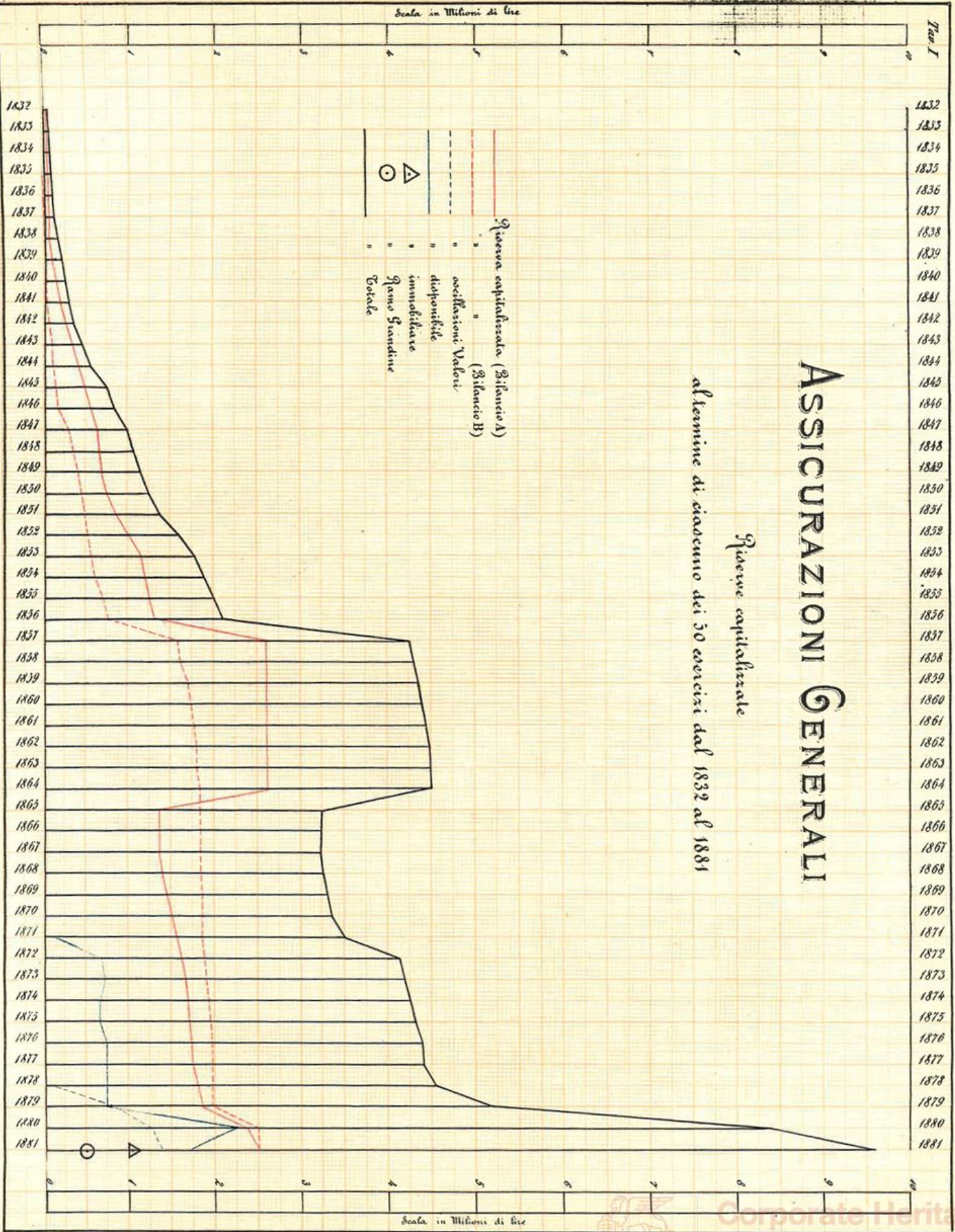



ASSICURAZIONI GENERALI

Spese vitalizie, Capitali assicurati e Riserva di premi:
al termine di ciascun anno (1836-1881)

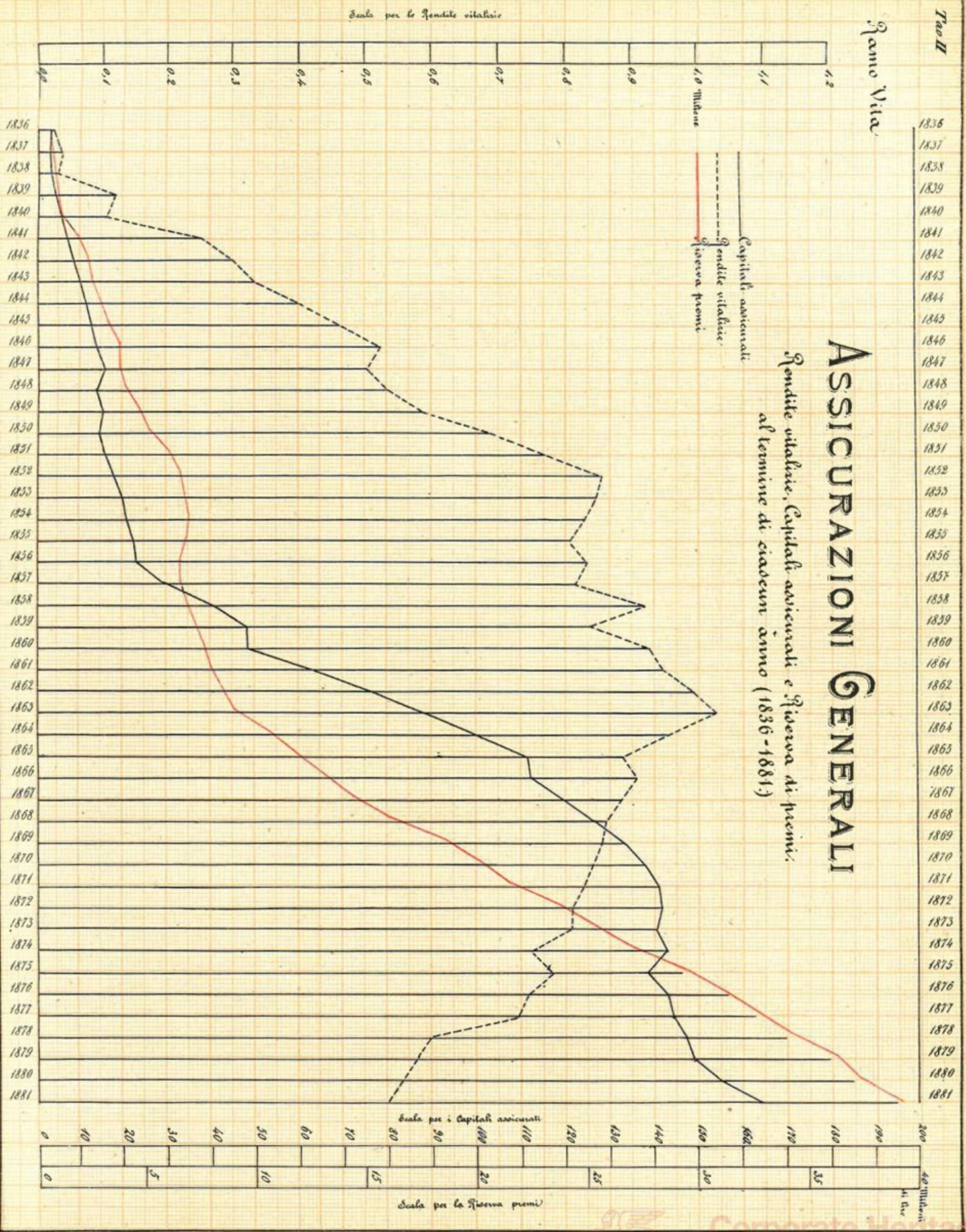



1832
1833
1834
1835
1836
1837
1838
1839
1840
1841
1842
1843
1844
1845
1846
1847
1848
1849
1850
1851
1852
1853
1854
1855
1856
1857
1858
1859
1860
1861
1862
1863
1864
1865
1866
1867
1868
1869
1870
1871
1872
1873
1874
1875
1876
1877
1878
1879
1880
1881

ASSICURAZIONI GENERALI

A Numero delle assicurazioni stipulate annualmente.
 B Premi incassati annualmente per tutti i Rami, escluso il Ramo Vita.
 C Riserva in contanti per le assicurazioni del R. Succenti e Trachotti.
 D Premi a termine (Vaglia) del Ramo Succenti.
 E Numero degli Agenti della Compagnia.
 } al termine di ogni anno.

Volize emesse per:
 A assicurazioni dirette
 B rassicurazioni
 C complessivamente
 D premi incassati per tutti i Rami, escl. il Ramo Vita.
 E riserva in contanti per le assicurazioni del Ramo Succenti?
 F premi a termine
 G numero degli Agenti

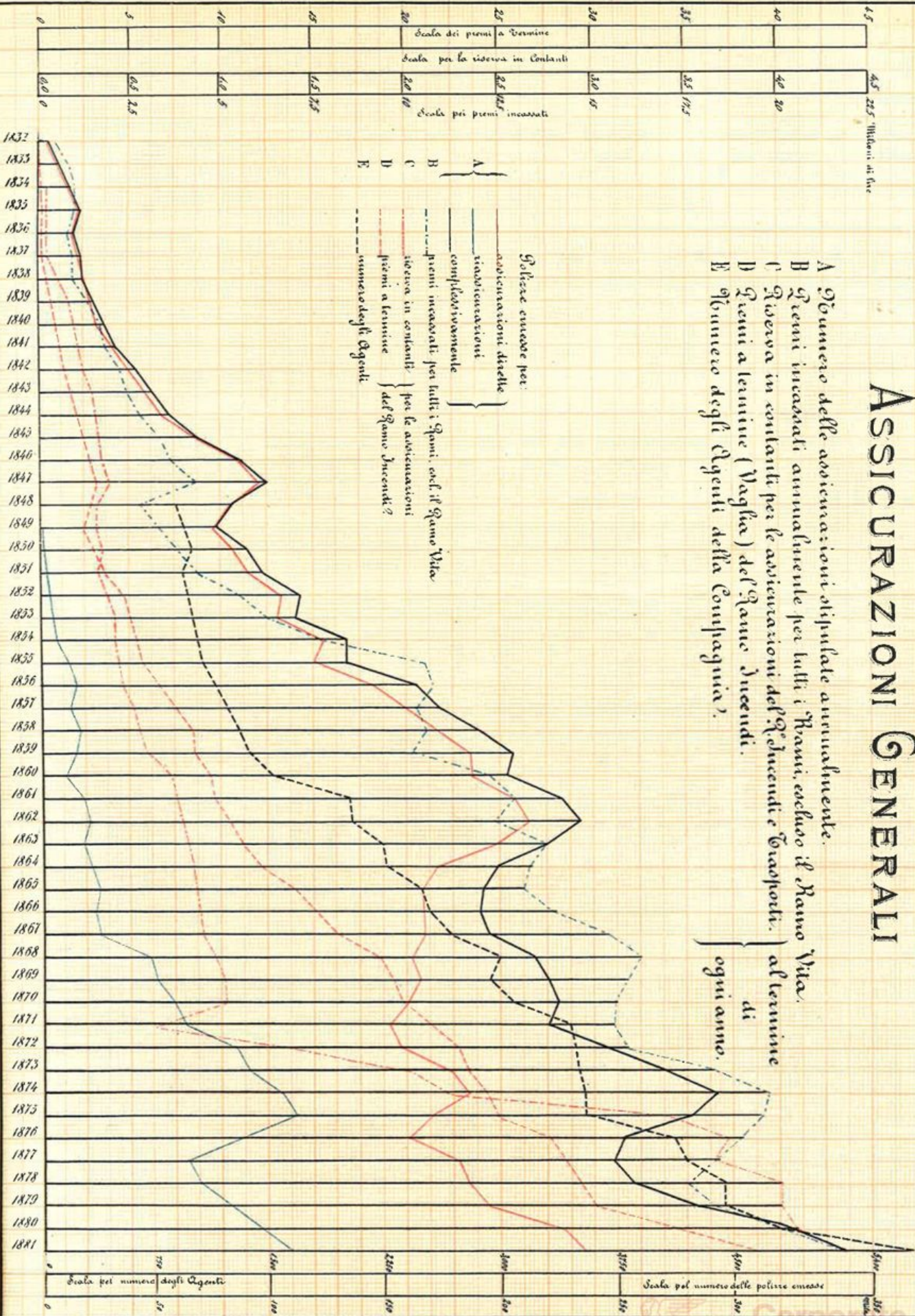





Corporate Heritage
& Historical Archive



GENERALI

Corporate Heritage
& Historical Archive

ASSICURAZIONI GENERALI DI VENEZIA

Compagnia istituita nel 1831.

Operazioni della Compagnia.

Fedele alla propria denominazione, la Compagnia delle Assicurazioni Generali abbraccia il maggior numero di assicurazioni, applicandovi le tariffe più eque, accordando qualunque facilitazione conciliabile coi principi di una savia amministrazione e procedendo, nel caso di sinistri, con quella sollecitudine, lealtà e correttezza, che hanno così efficacemente contribuito a creare e poscia a consolidare, in mezzo secolo di esistenza, la sua riputazione.

I principali rami di Assicurazione esercitati dalla Compagnia sono i seguenti:

Assicurazioni contro gl' incendi.

Le assicurazioni contro gl' incendi procacciano all'assicurato il risarcimento dei danni cagionati dall'incendio ai suoi fabbricati, mobili, utensili e semoventi ed anche alle sue merci, macchine e derrate; come pure il risarcimento dei danni procedenti da guasti fatti, per ordine dell'Autorità pubblica, allo scopo d'impedire la propagazione dell'incendio.

Le assicurazioni contro gl' incendi possono comprendere anche i rischi accessori della esplosione del gaz — dello scoppio di apparecchi a vapore — dello scoppio del fulmine — del ricorso dei vicini — del rischio locativo — della rottura dei vetri, cristalli e specchi — della improduttività temporanea dei locali o stabilimenti danneggiati.

Assicurazioni contro le conseguenze dei danni d' incendio.

La improduttività temporanea dei locali o stabilimenti danneggiati è la principale fra le conseguenze dei danni che l'incendio può recare ad un proprietario, ad un industriale, ecc., i quali, dopo essere stati risarciti dell'importo della casa o dell'opificio distrutti dall'incendio, hanno ancora il gravissimo discapito di non potere, per un tempo, qualche volta di parecchi mesi, qualche volta persino di un anno, ricavare dalla casa in ricostruzione o dallo stabilimento in riattivazione, le rendite consuete.

E a queste e consimili conseguenze che provvede la Compagnia, assicurando l'indennizzo per la perdita delle pigioni o dell'uso dei locali e per la inoperosità di stabilimenti industriali, durante il tempo occorrente per ristabilimento in pristino dei locali e stabilimenti stessi, preventivamente stati assicurati e in seguito distrutti o danneggiati dall'incendio.

L'assicurazione è prestata contro un premio commisurato al premio principale che l'assicurato paga per l'assicurazione contro il danno dell'incendio.

E l'indennizzo consiste nel pagamento dell'importo di quella rendita reale ed effettiva di cui l'avvenuto incendio abbia interrotto la produzione o il godimento, in ragione del tempo, non maggiore di un anno, riconosciuto occorrente per ristabilimento in pristino dei locali o dello stabilimento assicurati, senza alcun limite di proporzioni rispetto alla misura con cui siasi operato il risarcimento del danno principale, nel che consiste uno specialissimo vantaggio che la Compagnia offre alla propria clientela.

Assicurazioni contro la grandine.

Le assicurazioni contro la grandine si estendono ai principali prodotti di cui è ubertoso il nostro suolo e la cui distruzione, senza il compenso dell'assicurazione, sarebbe qualche volta la rovina completa, sarebbe sempre un danno enorme pel coltivatore.

La Compagnia presta queste assicurazioni anche mediante contratti poliennali, i quali offrono speciali vantaggi, fra cui quello principalissimo di far conseguire in dati casi agli assicurati sensibili diminuzioni e convenienti abbuoni sui premi.

Assicurazioni sulla vita umana.

Assicurazioni di capitali

pagabili alla morte dell'assicurato — in qualunque epoca questa avvenga — oppure quando avvenga entro un'epoca determinata — o se avvenga dopo un'epoca prefinita — mediante corresponsione di premi annuali per un tempo indeterminato — o di premi annuali per un tempo limitato — o di un premio unico — con o senza partecipazione agli utili della Compagnia.

Assicurazioni di capitali

pagabili, quando l'assicurato sia in vita all'epoca fissata dal contratto — a lui medesimo — o ad una terza persona — mediante corresponsione di premi annui, divisibili anche in rate semestrali o trimestrali — o di un premio unico.

Assicurazioni dotali

a premio annuo — od a premio unico — per garantire una dote alle fanciulle — o un capitale ai figli che raggiungono una data età.

Assicurazioni miste

cioè di capitali pagabili tanto se l'assicurato raggiunga una data età, quanto se egli muoia prima di raggiungere quella età.

Assicurazioni di rendite vitalizie differite

cioè di rendite annuali pagabili all'assicurato, a cominciare da una data epoca, per tutto il resto della sua vita — mediante corresponsione di un premio unico o di un dato numero di premi annuali.

Assicurazioni di rendite vitalizie immediate

ossia contratto di vitalizio ridotto alla maggior semplicità e speditezza.

Controassicurazioni

per garantire il rimborso delle somme versate nei contratti a capitali o rendite differite, quando l'assicurato muoia prima di raggiungere l'età fissata per la scadenza del contratto.

Assicurazioni delle merci viaggianti.

(Trasporti).

Nella generica indicazione di merci sono compresi anche i valori, come danaro, titoli di credito, obbligazioni ecc., tutto ciò insomma che può essere soggetto a rischio nei trasporti e nei viaggi, per terra, o per mare, o sui fiumi, laghi e canali, mediante servizio di posta, di messaggerie, di strade ferrate, di piroscafi, di legni a vela ecc.

Altre combinazioni

possono aver luogo nei diversi rami superiormente indicati, e se ne trovano le informazioni e le tariffe presso i Signori Ispettori Divisionali e Agenti principali o speciali della Compagnia, la quale ha Rappresentanza in tutti i principali Comuni del Regno.

RAPPRESENTANZE DELLA COMPAGNIA

Nel Regno d'Italia

Sede della Direzione (e dell'Agenzia principale): Venezia, Procuratie di San Marco, N. 84.

Ispettorati Divisionali.

Ancona . . .	Sig. Girolamo Levi, Piazza nuova, Palazzo Zaban.
Bari	> Enrico Martinez, Palazzo Lembo, Corso Vittorio Emanuele Nr. 78.
Bologna . . .	> Gastano Scolari Via Rizzoli Nr. 11.
Firenze . . .	> Emidio Cav. Chiaradia, Avvocato, Piazza della Signoria Nr. 5.
Milano	> Giuseppe Cav. Ratti, Via Manzoni, Palazzo Loria.
Napoli	> Giovanni Cav. Scanzanella, Via Roma, già Toledo, Nr. 289.
Palermo . . .	> Carlo Cav. Ara, Corso Vittorio Emanuele, Vico Madonna del Cassero Nr. 13.
Roma	> Marino Cav. Morelli, Via del Corso Nr. 117.
Torino	> Federico Cav. Tivoli, Via Carlo Alberto Nr. 4 (Galleria Subalpina).
Venezia	> Eugenio Comm. Brusomini, Ingegnere, Bacino Orseolo Nr. 1219.

Nella Monarchia Austro-Ungarica:

Sede della Direzione (e dell'Agenzia generale): Trieste, Via Piazza Piccola N. 1 casa propria.

Bolzano . . .	Sgr. Vittorio de Mayri, Karnergasse Nr. 24.
Bregenz . . .	> Ferdinando Högl, Montfortstrasse Nr. 497.
Brünn	> Francesco G. Hirsch, Fabbricante, Jesuitengasse 29.
Budapest . . .	Rappresentanza Generale, V., Dorotheagasse Nr. 19, casa propria.
Cracovia . . .	Sgr. Alberto Mendelsburg, Direttore della filiale della Banca austro-ung., Membro della Camera di Commercio e Consigliere Comune e, Hauptring Nr. 9.
Czernowitz . .	> Guglielmo Regenstrief, Hauptstrasse Nr. 1257.
Graz	> Giovanni Janschitz, Herrergasse Nr. 1.
Hermannstadt .	> Guglielmo Neudvich, Capo della Ditta Paul Neudvich, Direttore della filiale della Banca aust.-ung.
Innsbruck . . .	> Martino Tschartschenthaler, Herzog Friedrichstrasse Nr. 39.
Kronstadt . . .	> Carlo Jekelins, Censore della Banca austro-ung., Membro della Camera di Commercio.
Leopoli	Sgri. J. Landau & R. Landau, Banchiere.
Lubiana	> V. Seunig, Direttore della filiale della Banca austro-ung., Presidente della Cassa di Risparmio della Carniola, Bürgstallgasse Nr. 4.
Praga	Rappresentanza Generale, Graben, Kolowratstrasse.
Vienna	Rappresentanza Generale, I. Bauernmarkt Nr. 2, casa propria.
Zagabria . . .	Sgr. Giacomo de Weiss, Ilica Nr. 8.

All' Estero :

Alessandria . .	Sig. A. Stross, Negoziante, Okella Francese.
Amburgo . . .	> Guglielmo Lazarus, Bohnenstrasse Nr. 21 (Ramo Incendi e Vita). > John Baunbeck (Ramo trasporti).
Amsterdam . .	Sgri. d'Arripe van Oosterzee & Comp. r. Console di Spagna, Reguliersgracht Nr. 2.
Atene	Sgr. Costantino St. Vuro, Bancaiere.
Bombay	> Giuseppe Cav. Janni, i. r. Console austro-ung., Sassoon House 7, Elphinston Circle.
Brema	Sgri. G. H. Eberlein & F. Westhoff jun.
Copenhagen . .	Sig. Giulio Heckscher, Gothersgade Nr. 6
Lipsia	Sgri. Hiersche & Ritter, Brühl Georgenhalle.
Londra	Sgr. T. S. Newbery, Gracechurchstreet 60.
Parigi	Leone Pincherle, Commendatore, Rue Vivienne, Nr. 15.

